

# Dammen

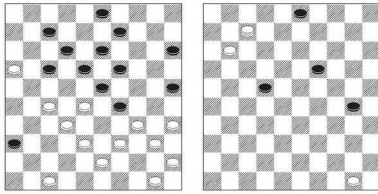

TON SIJBRANDS

De geladen stelling van het linker diagram was na 36 zetten ontstaan in de partij Sipma-Meijer uit de sloffase van het NK 2017. Er volgde:

37.47-41!! 36x47 38.27-22! 47x44  
39.22x2 44x6 40.43-39!

In Clerc-Voronitsj 1994 stond het net even anders, waardoor Clerc met de vervolgcombinatie 30.2-8!! 13x2 31.32-28 6x30 (want 48-43 was nog niet gespeeld) 32.35x4 de kroon op zijn werk kon zetten. Dat prachtige damoffer op 8 had in de gegeven situatie niet meer dan remise opgeleverd. Maar de tekstzet is goed genoeg.

40...6x44 41.40x49! (41.50x39? 9-14! =) 41...29x40 42.35x44?

Chique, maar helaas te traag. Na 42.45x34! had wit wel degelijk op winst gestaan, mits hij onder omstandigheden bereid is een derde stuk in de dam te investeren. Een van de langste varianten luidt 42...9-14 (op 42...18-22 wint 43.34-30!! 25x34 44.16-11! enz.) 43.32-27! 12-17 44.2-7! 3-8!? 45.7-1!! 17-22 (45...8-12?? 46.16-11/34-30! +) 46.27-21 23-28 (niet beter is 46...8-12 47.34-29!! 23x34 48.16-11!! met beslissende doortocht naar tweede dam) 47.1x37 22-28 48.37x23 19x28 49.50-44!! 28-32 (eerst 49...25-30 verliest door overmacht) 50.34-30! 25x34 51.44-39 34x43 52.49x27 13-19 53.16-11 19-24 54.11-6 24-29 55.6-1 29-33 56.1-34! 8-12 57.34x1!! 33-39 (57...33-38 58.1-23! 14-20 59.23-37! +) 58.35-30!! (belet 58...39-43 door 59.1-34 +) 58...14-19 59.30-25 19-24 60.21-16 39-44 61.1-6! 44-50

62.27-22! 50x17 63.6x20 15x24  
64.25-20! +.

42...9-14 43.45-40 12-17 44.40-34  
18-22?

De zwartspeler vertrouwt er ten onrechte op dat hij de afwikkeling naar een eindspel van dam plus twee (wit) tegen vier schijven kan toelaten. 44...3-8! was remise geweest.

45.32-28!! 23x32 46.34-30 25x34  
47.44-39 34x43 48.49x20 15x24  
49.2-7! 17-22 50.16-11! 24-30!? (op  
50...22-27 was manoeuvre 7-18-4!!  
+ gevolgd; met de tekstzet maakt  
Meijer het zijn tegenstander nog zo  
lastig mogelijk)

Rechter diagram

51.11-6?

En met succes: voor de tweede maal binnen tien zetten geeft Sipma de winst uit handen! Hij had eerst 51.7-29!! 22-27 52.29-42!! moeten doen. Twee spannende varianten:

1) 52...27-32 53.11-7 19-23 54.42-15!! (niet 54.7-2? vanwege de verbluffende ontsnapping 54...23-29!! 55.42x35 32-37! =) 54...30-34 55.7-1! 32-37 56.1x40 37-41 57.40-23! enz.

2) 52..30-34 53.50-44! (absoluut de enige!) 53...27-32 54.11-7! (nu pas) 54...19-24 55.42x15! 34-39 56.44x33 32-37 57.33-28! 37-41 58.7-1! en altijd 59.1-23 +.

51...22-27! 52.7-18 27-32 53.18-4  
19-23?

Maar na deze (aller)laatste fout wint wit alsnog. Met 53...30-34!! 54.4-10 34-39!! kon zwart zich een weg naar de damlijn banen.

54.4-10! 23-28 55.6-1 28-33  
56.10x37 33-38 57.50-44(!) en na  
nog 57...3-9 58.1-29(!) gaf zwart  
het op.