

# Dammen

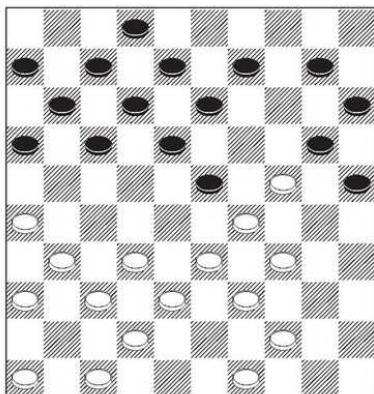

TON SIJBRANDS

Nog drie weken scheiden ons van het moment waarop in Tallinn het WK 2017 van start gaat. Op de ongewone opzet van dit toernooi zal ik in de rubriek van 30 september nader ingaan. Eerst wil ik stilstaan bij de vraag van welke spelers titelhouder Roel Boomstra redelijkerwijs de meeste concurrentie mag verwachten.

Die vraag heb ik de afgelopen maanden indirect al opgeworpen door de (dubbele) triomfen van Tsjizjov, Schwarzman en Van IJzendoorn onder de aandacht te brengen. Maar ook Jan Groenendijk - nummer twee van het WK 2015 - is een serieuze titelgegedigde.

Daar zag het zo'n half jaar geleden bepaald niet naar uit. Zijn fans konden zich toen nauwelijks aan de indruk onttrekken dat de zware nederlaag in de WK-match tegen Boomstra (8-16) diepe wonden had geslagen. Niets bleek minder waar. In het toptoernooi dat begin maart in Oefa werd gehouden, eindigde Groenendijk op een prachtige tweede plaats, achter Tsjizjov maar voor Valneris, Georgiev en Boomstra. En eind juli schreef hij het open toernooi van Nijmegen op zijn naam.

De toen nog 18-jarige Groenendijk won in Nijmegen zes van de tien partijen. Dat was voldoende om

zowel Krajenbrink (15 punten) als het trio Domtsjev, Boomstra en Sipma (allen 14) voor te blijven. De overwinning die hij op de Litouwse grootmeester Domtsjev boekte, is typerend voor zijn scherpe, vaak riskante stijl.

Groenendijk-Domtsjev

Nijmegen 2017

1.33-29 17-22 2.39-33 11-17 3.44-39 6-11 4.50-44 1-6 5.31-26 20-25 6.35-30 19-23 7.30-24 14-20 8.33-28 22×33 9.39×19 9-14 10.43-39 14×23 11.48-43 10-14 12.36-31?! (trotseert alle positionele wetten volgens welke wit hier 12.24-19 dient te spelen) 12...5-10 13.41-36 4-9 14.40-35 14-19 15.45-40 19×30 16.35×24 9-14! 17.38-33?!

Een nieuwe aanvechtbare beslissing: alleen door veld 33 consequent te mijden, kon hij de opening mogelijk nog overleven. Maar Groenendijk heeft zijn oog laten vallen op een tactische wending waarvoor de bezetting van 33 juist noodzakelijk is...

17...3-9! 18.43-38!? 14-19 19.40-35 19×30 20.35×24

Diagram

20...10-14?

En jawel: Groenendijks gogme betaalt zich weer eens dubbel en dwars uit. De partij zou een heel andere uitkomst hebben gekregen wanneer Domtsjev bijvoorbeeld 20...17-22!! 21.33-28 22×33 22.39×19 18-23! 23.19×28 16-21 24.26×17 11×33 had gespeeld...

21.33-28!! 14-19 22.38-33! 19×30 23.28×19 13×24 24.26-21!

Op zich niet moeilijk. Maar de omstandigheid dat deze combinatie nog nooit was voorgekomen, verklaart afdoende waarom Domtsjev er toch het slachtoffer van wordt!

24...16×38 25.37-32 38×27

26.31×4 30-35 27.33-28! 24×22 28.4×27! 20-24 29.27-43! 24-30 30.43-48! 8-13 31.42-38 11-16 32.38-33 13-19 33.46-41 12-18 34.41-37 19-24 35.37-32 17-21 36.32-28 2-8 (er dreigde 37.44-40 +) 37.47-42 21-27(??)

Heft onbedoeld de meerslag 48×11 op. Maar ook na 37...21-26 (38.42-37!) of na 37...18-23 en 38...24×13 had zwart kansloos verloren.

38.44-40! 35×44 39.39×50! 30×39 40.48×31! en zwart gaf het op.