

Dammen

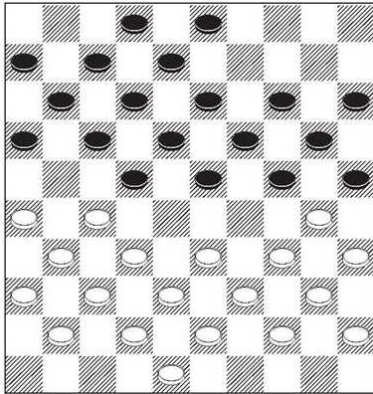

TON SIJBRANDS

De nieuwe wereldkampioen heet Alexander Schwarzman. De 50-jarige Moskoviet, die al driemaal eerder de hoogste titel veroverde, sloeg in de laatste twee ronden zijn grote slag door Ivanov en Van IJzendoorn te kloppen. Daarmee passeerde Schwarzman koploper Valneris en bleef hij ook Tsjizjov één punt vóór. Dit laatste was hard nodig: bij gelijke aankomst zou juist Tsjizjov, die eerder in het toernooi Georgiev (!) had verslagen en op de slotdag van Virni won, toernooiwinnaar zijn geweest.

Schwarzman sprong in Tallinn economisch met zijn krachten om. Tegen collega-grootmeesters ondernam hij vaak niet de geringste winstpoging. Mede daardoor teerde hij na negen ronden nog steeds op die ene overwinning die hij op de eerste finaledag op Wouter Wolff had geboekt. Maar Schwarzman had wonderbaarlijk goed voorvoeld dat hij al zijn energie nog in de slotfase zou moeten aanspreken. Zo vergde het veelbewogen duel met Ivanov niet minder dan zeventig (!) zetten. En in zijn slotpartij tegen Martijn van IJzendoorn had hij de vis pas na 72 zetten op het droge!

Hieronder een tweedelinge bespreking van dat allesbeslissende gevecht met de Nederlandse kampioen.

Van IJzendoorn-Schwarzman

WK 2017

1.32-27 19-23 2.37-32 14-19 3.41-37 10-14 4.46-41 5-10 5.31-26 17-22 6.36-31 11-17 7.35-30?! 20-25 8.33-29

Met zijn laatste twee zetten brengt Van IJzendoorn een zeer riskant speltype op het bord. Maar onspeelbaar hoeft het samengaan van een hekstelling met een rechtervleugelopsluiting niet te zijn, zoals Evert Bronstring mij een halve eeuw geleden uitlegde en ik nog altijd bereid ben te geloven. Bovendien: Jan de Koning, naar verluidt Van IJzendoorns eerste leermeester, heeft liefst 34 partijen (-7, +15, =12) met dit systeem op zijn naam staan! De Koning placht het systeem echter met zwart toe te passen, nooit met wit. Het verschil zal straks onbarmhartig aan het licht komen...

8...15-20 9.40-35 10-15 10.44-40 6-11 11.41-36?! 4-10 12.49-44? 20-24! 13.29x20 15x24 14.47-41 14-20 15.39-33 10-15 16.44-39 1-6 17.50-44 9-14

Diagram

Idealiter zou wit nu 18.33-29 24x33 19.38x29 moeten kunnen spelen. Met verwisselde kleuren en schijf 3 al op veld 9 is die stelling daadwerkelijk voorgekomen, niet alleen in elf partijen van Jan de Koning maar óók in vier partijen van Hans Bentvelzen, een andere Westlandse hoofdklasser.

In die situatie heeft 'wit' niets te duchten van 22-28?, omdat na 30-24x24 de aanval 14-19?? permanent verhinderd is (34-30 +) en 'zwart' spoedig vastloopt. Maar vanuit de diagramstand zou die opstoot (18.33-29 24x33 19.38x29?) 19...22-28!! niets minder dan de doodsstek voor de witte stelling betekenen. Na 20.30-24 19x30 21.35x24 kan zwart zelfs op meerdere manieren winnen; één enkel voorbeeld: 21...17-22 22.42-

38 11-17 23.27-21 16x27 24.32x21 14-19! 25.40-35 19x30 26.35x24 13-19! 27.24x13 8x19 28.38-33* 22-27!! 29.31x24* 17-22! 30.29x27 20x29 met positionele vernietiging.

Met die constatering is strategisch bezien het doek gevallen voor althans déze versie van het 'Westlandse systeem'...