

Vakmanschap

In de Ereklasse van de clubcompetitie lijkt in de achtste ronde de beslissing over de titel gevallen. Volendam nam in Westerhaar een laatste hinderenis, al was het met de kleinst mogelijke cijfers 9-11. Zo behoudt de ploeg onder aanvoering van nieuwe aanwinst Georgiev een voorsprong van drie punten op Schiedam en Huissen. Met drie ronden te gaan - tegen Huissen, Hengelo en Culemborg - kan het bijna niet meer missen.

Een titel voor Volendam zou ook een eerbetoon zijn aan de 70-jarige oud-wereldkampioen Vjatsjeslav Sjtsjogoljev, die in het kielzog van Georgiev meekwam. In de herfst van zijn imposante loopbaan, waar de laatste jaren wat sleet op zat, brengt hij voor Volendam belangrijke punten binnen. Tegen Westerhaar moest zelfs een grootmeester uit eigen land voor de oude vakman buigen.

Andrej Kalmakov-Vjatsjeslav Sjtsjogoljev

(Westerhaar-Volendam, 8 jan. 2011)

1.33-29 18-23 2.29x18 13x22

Deze opening heeft de zwart-speler sinds 1975 op zijn repertoire.

3.34-29

Populair is ook 3.31-26 om naar een hekstelling te streven.

3...12-18 4.40-34 7-12 5.45-40 9-13 6.38-33 3-9 7.43-38 19-23

Zwart probeert een witte Roozenburg-opzet met 31-27x27 en 35-30 uit te lokken. Kalmakov kiest voor de strijd om het centrum.

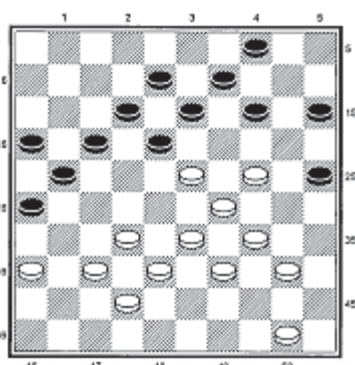

Diagram 1

8.49-43 14-19 9.32-28 23x32 10.37x28 10-14 11.41-37 5-10 12.37-32 19-23 13.28x19 14x23 14.32-28 23x32 15.38x27 1-7

Meestal gaat zwart in het nu ontstane speltype opnieuw naar veld 23, waarna wit met 35-30 een omsingeling van het zwarte centrum kan starten. Sjtsjogoljev wacht liever af om wit naar voren te lokken.

16.42-38 10-14 17.47-42 17-21 18.46-41 21x32 19.38x27 11-17 20.42-38 17-21 21.48-42 21x32 22.38x27 6-11 23.35-30 20-25

Er komt tekening in de strijd. Wit waagt een flankaanval.

24.43-38 11-17 25.31-26 22x31 26.26x37 16-21 27.37-32 7-11 28.41-37 11-16 29.33-28 21-26 30.30-24 17-21 31.28-23 2-7(!)

Met zijn laatste twee zetten lijkt zwart veel hooi op de vork te nemen. Door het ontbreken van steunpunten op 48 en 43 is de witte stelling echter kwetsbaar.

32.39-33 7-11 33.44-39

Het witte voordeel na 33.36-31 21-27 34.31x22 18x27 35.32x21 26x17 is optisch bedrog.

33...11-17

Diagram 1

34.33-28??

Een grote fout. Aangewezen is

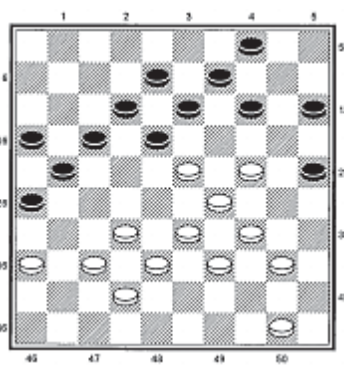

Diagram 2

34.50-44 en na 34...17-22 moet wit kiezen tussen 35.33-28 (35.32-28? 22-27 36.37-32 13-19! Z+) 35...22x33 36.39x28, waarna zwart met 12-17, 13-19, 9x18 en 15x22 naar een remiseachtig middenspel afwikkelt, of 35.40-35 21-27 36.32x21 26x17 met kansen voor beiden.

34...21-27! 35.32x21 16x27 36.37-32

Moet wel, want er dreigt 27-31, 17-22, 12x41, gevolgd door 13-19. Het lijkt ook te kunnen, want op 36...18-22? volgt 37.32x21 22x35 38.23-19 met winst. Zwart beschikt over een dodelijk tussenzetje.

36...15-20!! 37.32x21 18-22 38.24x15 22x35

Met een schijf minder speelde wit nog *v 39.42-37 13-18 40.50-44 8-13 41.38-33 13-19 42.44-39 19x28 43.33x13 9x18 44.29-24 14-20 *r en gaf toen op.

In de Hoofdklasse A ligt Damcombinatie Fryslân op koers om het ereklasserschap te herwinnen. Hier komt het vakmanschap van een andere oud-wereldkampioen goed van pas.

Johan Teake Dekker-Harm Wiersma

(Damcombinatie Fryslân-Hui-

zum, 8 jan. 2011)

1.31-27 19-23 2.33-28 20-25 3.28x19 14x23 4.39-33 10-14 5.44-39 5-10 6.33-28 15-20 7.28x19 14x23 8.39-33 9-14 9.33-28 13-19 10.38-33 10-15 11.43-39 3-9

Om de vereenvoudigingen na 11...8-13 12.33-29 te omzeilen.

12.49-43 9-13 13.37-31

Interessanter is 13.43-39 om het partijverloop te ontgaan.

13...17-22! 14.28x17 11x22 15.31-26 22x31 16.26x37 23-29! 17.33x24 19x39 18.43x34

De ontwikkeling van wits rechter vleugel blijft nu een zorgenkindje.

18...6-11 19.36-31 11-17 20.31-27 13-19 21.38-33 8-13 22.42-38 4-9 23.50-44 2-8 24.47-42 17-21 25.33-28 19-24! 26.41-36(?) 21-26!

Diagram 2

Wiersma trekt vaak zeer veel tijd uit voor de opening. Soms verleidt het tegenstanders tot te snel spel. Dekker komt er te laat achter dat 27.44-39? niet gaat wegens de combinatie 16-21, 7-11, 24-30!. Ook 27.37-31 26x37 28.42x31 18-22! 29.28x17 12x21 leidt tot grote problemen. Dan liever de lucht in, besluit de man uit Gorredijk.

27.28-22 7-11 28.44-39(?) 18-23! 29.39-33 24-29! 30.33x24 20x29 31.35-30 13-19!

Ook 31...12-17 was al voldoende voor schijfwinst, omdat zwart na 27-21, 32-28, naar 41 slaat. Wiersma's plan is eleganter.

32.46-41 26-31! 33.37x26 16-21! 34.27x18 23x12 35.34x23 19x46 36.26-21 25x34 37.40x29 9-13

Met zijn goedkope dam won zwart zonder moeite.