

Jansen houdt Huissen in leven

Gérard Jansen, in 2005 nog vierde op het wereldkampioenschap in Amsterdam, is de laatste jaren buiten de schijnwerpers beland. De 47-jarige grootmeester uit Huissen ontloopte zich al op jonge leeftijd als een groot talent. In 1987 behaalde hij zijn grootste succes door de Europese titel weg te kapen voor de neus van grootheden als Virni, Valneris en Korenjewski. In Nederlandse kampioenschappen eindigde hij vaak op het podium, maar bleef de titel net buiten bereik.

Gérard Jansen vormt met de iets oudere Geert van Aalten de vaste kern van het eerste tiental van landskampioen Huissen. In de wedstrijd tegen koploper Volendam van afgelopen zaterdag mocht hij zich met recht de matchwinnaar noemen. In een enerverende partij versloeg hij de eerbiedwaardige eindspelkunstenaar en collega-grootmeester Johan Bastiaannet, terwijl de overige partijen – en dat mocht een wonder heten – alle in remise eindigden. Daarmee is de spanning in de ereklasse toch weer terug. Volendam staat nog steeds een wedstrijd punt voor op Schiedam en Huissen en moet de resterende wedstrijden tegen Hengelo en Culemborg op papier kunnen winnen. Maar als Volendam kan verliezen van Huissen en Huissen 10-10 speelde tegen Hengelo, dan... In het mooiste scenario, voor de

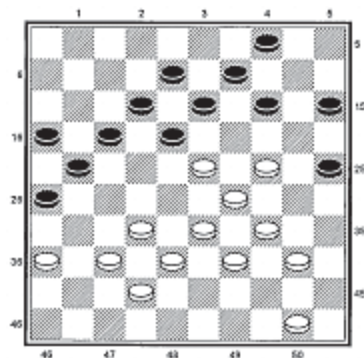

Diagram 1

onpartijdige liefhebber, speelt Volendam 10-10 tegen Hengelo. Dan krijgen we net als in 2009 een barrage om de titel tussen drie teams.

Gérard Jansen-Johan Bastiaannet
(Volendam-Huissen, 22 jan. 2011)

1.34-29 19-23 2.40-34 14-19 3.45-40 10-14 4.50-45 5-10 5.29-24 20x29 6.33x24 19x30 7.34x25

In de jaren dat grootmeesters zich bezig hielden met het onderzoek naar openingsvarianten op het scherpst van de snede, werd hier een beetje op neergekeken. Een paar aansprekende overwinningen van Aleksej Tsjizjov, onder andere tegen Schwarzman in 2005, hebben de oude ruilverant nieuw leven ingeblazen. Dat ook Jansen zich er van bedient is geen toeval: hij bewondert Tsjizjov.

7...13-19 8.38-33 8-13 9.42-38 15-20 10.39-34

Wit trekt zoveel mogelijk van links naar rechts om zwart het bruggenhoofd 24 te kunnen betwisten.

10...10-15 11.44-39 20-24 12.34-29 23x34 13.40x20 15x24 14.32-28 2-8 15.47-42 17-22 16.28x17

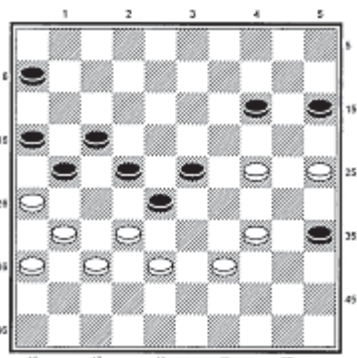

Diagram 2

12x21 17.31-27 21x32 18.37x28 7-12 19.45-40 18-22 20.28x17 11x22 Voorlopig roept Bastiaannet de stormloop op schijf 24 een halt toe met de ruil 22-28 en 24-29 (na 40-34). Jansen probeert zwarts brede front aan te tasten.

21.49-44 4-10 22.41-37 19-23 23.37-31 23-29

Diagram 1

Met deze frivole uitval wordt een moeilijke spelfase ingeluid die beide spelers veel bedenktijd kost. Wit kan met 31-27x27 gevolgd door 33-28 naar gezond centrumspel streven, maar dan blijft zwart met 10-15 en 14-20 vrij eenvoudig op de been. Jansen ontwerpt een origineler plan.

24.46-41 10-15 25.41-37 6-11 26.31-26 1-6 27.37-31 14-20 28.25x14 9x20 29.35-30! 24x35 30.33x24 20x29 31.39-33

Met dit tijdelijke offer verzekert wit zich van enig voordeel. De nieuwe verandering van speltype plus de naderende tijdnoed zorgen er voor dat analytische beschouwingen plaats maken voor sportieve strijd.

31...12-17 32.33x24 22-28 Opgeruimder oogt 22-27, gevolgd door 16-21. Gaat de zwart-

speler voor eigen kansen?
33.42-37 3-9 34.40-34 13-18 35.43-39 9-14 36.48-42 16-21(?) Beter was 36...18-23 of 36...8-13, zonder angst voor 31-27.
37.34-30! 8-13 38.30-25! 11-16 Er is niet anders. Op 18-22 volgt een koddige zevenklapper.
39.38-32! 18-23(?)

Een moeilijk te vinden remise-variant is 39...35-40 40.32x12 40x49 41.12-8 13x2 42.37-32 49x27 43.31x11 6x17 44.39-33 (ook 36-31 wint niet) 21-27! 45.42-38 (na 45.33-28 16-21 46.28-23 27-32 houdt zwart stand) 45...17-22! en na 46.26-21 27-31! ontsnapt zwart.

40.42-38

Ook 40.39-34 is een onderzoek waard.

40...13-18 41.39-34!

Dit is veel kansrijker dan het verleidelijke 25-20, 24-19.

41...18-22 42.44-39

Diagram 2

42...6-11?

Of dit in alle varianten verliest weet ik nog niet. Verrassend genoeg kan zwart met de afzichtelijke ruil 42...14-19 43.24x13 23-29 44.32x23 29x9 remise bereiken.

43.24-19 23-29 44.34x23 35-40 45.19x10 15x4?

Zwart bezwijkt onder druk van de klok. Een kleine meerslagfinesse doet hem de das om.

46.39-34!! 40x18 47.32x12 17x8 48.26x6 Zwart geeft op.

Liefhebbers kunnen hun hart ophalen aan het eindspel na 45...28x19! 46.39-34! 15x4 (40x29?, 38-33! 29x27, 10-4 W+) 47.34x45 19-24 en vroeg of laat zal de afwikkeling 38-33 22-27 volgen; waarschijnlijk gewonnen voor wit.