

# Hijken gaat voor plaats drie

**K**omende zaterdag wordt de laatste ronde van de clubcompetitie verspeeld. Op 12 maart volgt nog een nacompetitie voor promotie of degradatie.

Met een voorsprong van vijf punten staat Damcombinatie Fryslân vorstelijk aan kop in de Hoofdklasse A. In dezelfde klasse heeft Het Noorden uit Groningen nog een kleine kans op de nacompetitie voor een promotieplaats.

Zeer spannend wordt de ontknoping in de Eerste Klasse A, waar De Oldehove uit Leeuwarden al zijn wedstrijden won en desondanks nog geen kampioen is. De laatste ronde gaat tegen Witte van Moort 2 uit Westerhaar, dat alleen een punt verloor tegen Heerenveen.

De strijd om het landskampioenschap wordt beslist in de laatste ronde. Volendam mag in de thuiswedstrijd tegen Culemborg de voorsprong van een punt op Schiedam en Huissen verdedigen.

Spannend is de strijd om de derde plaats tussen Huissen en Hijken/DTC, dat vierde staat.

Hijken behoort met de steeds in kracht toenemende jongelingen Roel Boomstra en Wouter Sipma tot de absolute clubtop van Nederland. Dat blijkt wel uit het aantal bordpunten van 123 na tien wedstrijden; samen met Schiedam het hoogste.

Boomstra bracht tot nu toe 16

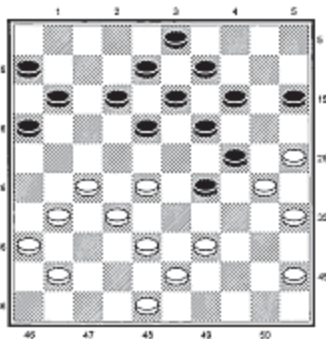

**Diagram 1**

punten binnen voor Hijken en voert daarmee de topscorerslijst aan, samen met Clerc en Gantwarg.

In de laatste wedstrijd won de jeugdwereldkampioen van de kampioenen van België.

## Marc de Meulenaere-Roel Boomstra

(Hijken DTC - Micone Tilburg, 5 febr. 2011)

1.34-30 18-22 2.30-25 12-18 3.40-34 7-12 4.45-40 1-7 5.50-45 19-23 6.34-30 13-19 7.31-27 22x31 8.36x27 20-24 9.41-36 8-13 10.33-28 2-8 11.37-31 24-29 12.39-33

Zeer interessant is 12.27-22 18x27 13.31x22, een variant die met verwisselde kleuren (6 staat dan nog op 1) diepgaand is onderzocht.

12...14-20 13.25x14 9x20 14.33x24 20x29 15.30-25 4-9 16.38-33

Het witte spel is vooralsnog oerdegelijk.

16...29x38 17.42x33 10-14 18.43-38 15-20 19.47-42 20-24 20.49-43 5-10 21.44-39 10-15

Iedere keuze in dit speltype is meer een kwestie van smaak dan van analytische afweging. Na 21...17-22 22.28x17 11x22 gaat

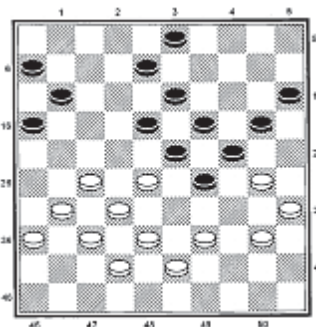

**Diagram 2**

wit zich verdedigen met 46-41 en 31-26x37. Boomstra weet spanning te scheppen.

## 22.40-34 17-22 23.28x17 12x21

Zwart maakt gebruik van de kleine combinatie na 24.31-26? (7-12, 11x31, 24-29, 19x30, 14-20, 9x40, 23-28, 18x40) om wit een gesloten klassieke stand op te dringen.

24.33-28 21-26 25.34-30 26x37 26.42x31 7-12 27.46-41 23-29!

**Diagram 1**

Dat was het, waar zwart op aanstuurde: de Ghestem-doorstoot, het wapen bij uitstek om de remisemarge in het klassieke spel te verkleinen.

Wit zou nog kunnen afhaken met 28.39-34 29x40 29.45x34, maar daarvoor is de Belg te temperamentvol.

## 28.45-40 18-23 29.41-37

Zonder angst voor 29...16-21? 30.27x18 13x42 waarop wit met 31.32-28! 23x41 32.36x38! en aansluitend 39-34 het voordeel tot zich trekt.

## 29...12-18(!)

De vereenvoudiging 29...12-17 30.28-22 17x28 31.27-21 16x27 32.31x33 laat zwart wijselijk niet toe. Wit dreigt daarna met 37-31, 39-34 en 32-28 de zwarte stand

op te blazen.

## 30.48-42??

Dit verliest vrijwel op slag. Zowel na 30.39-34 als na 30.39-33 heeft wit nog volwaardig tegenspel. Zo moet zwart na 30.39-33 vooral niet 30...8-12? spelen, omdat hij zich na 31.31-26 niet op 12-17? 32.27-22! 18x27 33.32x12 23x41 34.36x47 11-17 35.12x21 16x27 36.33-28! mag inlaten. Hoe het na 30.39-33 11-17 verder moet? De computer geeft 31.48-42 6-11 32.31-26 18-22 33.27x18 13x22 34.25-20 14x45 35.35-30 24x35 36.33x4 22x33 37.38x29 in overweging, met een remiseachtig afspel.

## 30...14-20!! 31.25x14 9x20

**Diagram 2**

## 32.39-34 20-25

Nu is het een kwestie van tijd voordat zwart veld 34 openbreekt. Wit kon niet anders, omdat hij na 32.30-25 29-33! een schijf verliest.

## 33.43-39 29-33(?) 34.38x20 15x24

Met jeugdig bravoure offert zwart een schijf, waar 33...8-12 34.31-26 15-20 35.39-33 11-17 36.37-31 6-11 ruim voldoende was.

## 35.42-38(?)

Een laatste kans was 35.31-26 om na 8-12? af te wikkelen met 27-22, 37-31, 39-33, 34x14, 31-27, 26x30.

35...8-12 36.39-33 12-17! 37.34-29 23x45 38.31-26 25x34 39.27-21 16x27 40.32x14 13-19 41.14x23 45-50

De noodspiong mocht niet baten. Na

42.37-31 34-39 43.33x44 50x17 44.23-18 3-9 45.31-27 17-3 46.27-22 11-17 47.22x11 6x17 gaf wit het op.