

# Interland Senegal- Nederland

In de tweede helft van de vorige eeuw bouwde Nederland een traditie op van interlandwedstrijden. Voorlopers waren misschien wel de wedstrijden tussen provincies. Zo waren de massakampen Friesland-Groningen in Surhuisterveen levendige spektakels. Vanaf 1953 was er een jaarlijkse interland tegen België, die anders dan u zult vermoeden niet altijd door ons werd gewonnen. Soms werd er een te zwak team afgevaardigd. In 1967 werd de eerste interland tegen de Sovjet-Unie gespeeld. Dat was andere koek. Nederland verloor ruim en zou pas in 1973 een eerste gelijk spel uit het vuur slepen. Met het instorten van het communisme kwam er ook aan die traditie een eind. Vanaf 1976 waren er ook interlands tegen Frankrijk, waarvoor meestal teams van jeugdige talenten werden gekozen. Ook de interland tegen Israel in 1978 en de jaarlijkse wedstrijd van een Nederlandse jeugdselectie tegen in Nederland wonende Surinamers verdienen vermelding. Sporadisch werden na 1990 nog interlands gespeeld tegen Wit-Rusland, Oekraïne, Senegal en Rusland; beklijven deed het niet. Afgelopen week werd in Dakar een poging ondernomen de oude traditie nieuw leven in te blazen. Een Nederlands topvijftal: Baljakin, Thijssen, Heusdens, Meurs en Boomstra, speelde vijf

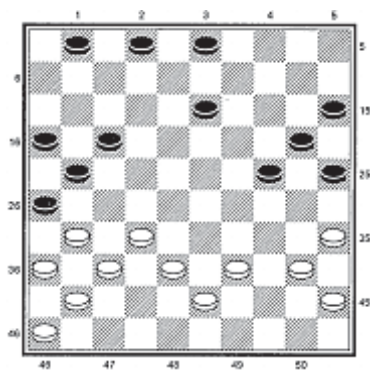

Diagram 1

wedstrijden tegen een Senegalees team van wisselende samenstelling. Slechts eenmaal wist het thuisland een 5-5 uit het vuur te slepen, de andere ontmoetingen werden door Nederland ruim gewonnen. Aan Senegalese kant bleef WK-deelnemer Mor Seck goed overeind met winst op Thijssen, verlies tegen Baljakin en drie remises. Ndiaga Samb speelde slechts twee keer mee, evenals de oude grootmeester Bassirou Ba. Bij de nieuwe lichter waren nog geen supertalenten te ontwaren. Enkele opmerkelijke momenten uit de wedstrijd, die live op internet was te volgen (de partijen vindt u op de site 'toernooibase'):

**Diagram 1**  
**Mor Seck-Alexander Baljakin** (Sen.-Ned., 1e ronde, 11 maart 2011, na 29...11-17)  
De veiligste weg naar remise voor wit is 30.40-34 2-8 en dan 32-27, 37x28. Wit dacht al zijn problemen op te lossen met **30.32-27 21x32 31.38x27?** en werd vreselijk verrast door het lange termijn offer **31...16-21!! 32.27x16 17-22**  
Nu zwart met de twee op 22 en

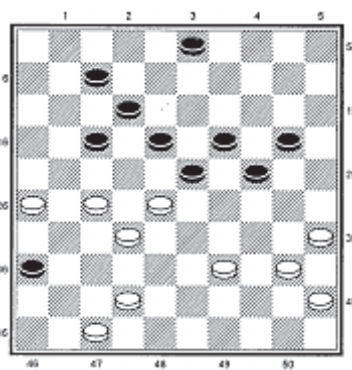

Diagram 2

26 vijf witte schijven verlamt, is de strijd in hogere zin gestreden. **33.43-38 3-9 34.38-32 9-14 35.39-34**  
Iets meer verweer heeft wit als hij met 35.32-27 13-18 36.27-21 zijn plusschijf zo snel mogelijk teruggeeft. **35...24-29 36.34x23 25-30 37.35x24 20x18 38.32-27 15-20 39.16-11 20-24 40.40-34 14-20 41.45-40 20-25 42.40-35 13-19** en wit gaf op. Na 43.11-6 2-8 44.27-21 26x17 45.37-32 8-13 is het uit.

**Diagram 2**  
**Modou Seck-Pim Meurs** (Sen.-Ned., 1e ronde, na 39.43-39)  
Een van de twee verliespartijen aan Nederlandse zijde ontstond na de slordigheid **39...3-9?** waarna wit met de licht gesluiserde combinatie **40.27-22! 18x38 41.42x33 23x32 42.47-41 36x47 43.39-34 47x29 44.34x3** naar dam ging. In wederzijdse tijdnood volgde **44...32-37 45.3x25 37-42 46.25-30 24-29 47.30-39 42-48(?) 48.39x2 48-25 49.2-11 12-18 50.26-21?**  
Wit kon de winst veilig stellen

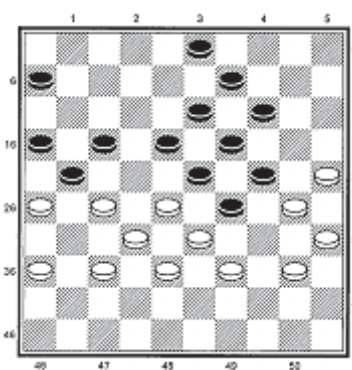

Diagram 3

met 50.11-28 en daarna 28-41. Nu kan zwart nog remise maken met 50...25-20!. In plaats daarvan overschreed hij de tijdslimiet.

**Diagram 3**  
**Yousou N'Diaye-Pim Meurs** (Sen.-Ned., 2e ronde, 12 maart 2011, na 35...4-9)  
Meurs herstelde zich al in de volgende ronde. In deze geladen stelling ging zijn tegenstander in de fout met **36.28-22? 17x28 37.26x17 14-20!!** Ondanks vele slagkeuzes komt wit niet onder het partijverloop uit. **38.33x22 29-34! 39.40x29 24x31 40.25x14 9x20**  
Met schijfwinst. Na **41.39-33 20-24 42.30-25 3-9 43.25-20 24x15 44.35-30 9-14 \*r** gaf wit het op.  
In de diagramstelling biedt ook 36.37-31? geen uitweg wegens 36...14-20!! 37.25x14 9x20 38.30-25 (eerst 38.27-22 18x27 39.31x11 6x17 40.30-25 verliest ook, door 40...21-27!) 38...3-8! 39.25x14 19x10 40.28x30 18-23 41.33x24 23-28 42.32x23 21x45. Toch kan wit de stand in evenwicht houden door eerst 36.40-34! 29x40 37.35x44 24x35 te offeren en dan pas 38.28-22 17x28 39.26x17! te spelen.