

Een kanshebber in beeld

In het wereldkampioenschap dat vandaag begint in Emmeloord verdedigt Alexander Schwarzman de titel. Zijn grootste rivaal in de laatste tien jaar is landgenoot Alexander Georgiev. Als er werd gewed, zou hij bij de bookmakers licht favoriet zijn. Georgiev onderstreepte dat nog maar eens in het afgelopen kampioenschap van Rusland.

Voor dulle risico's deinsde de man uit St. Petersburg in het Russisch kampioenschap niet terug. Alleen de hele groten komen daar mee weg.

Georgiev-Sjaibakov

(Russisch Kamp. 2011, 1e ronde)

1.31-27 19-23 2.33-28 17-21 3.28x19 14x23 4.39-33 21-26 5.44-39 10-14 6.34-30 14-19 7.50-44

Misschien geïnspireerd door enkele aansprekende successen van Schwarzman in het half-open klassiek, beproeft ook Georgiev zijn geluk. De komende zetten zijn nogal ongebruikelijk. Wil hij zijn kruut droog houden voor het WK?

7...20-25 8.33-28 25x34 9.39x30 15-20 10.30-25 9-14 11.35-30 11-17 12.38-33 5-10 13.40-35 17-22 14.28x17 12x21

Nu schijf 28 is verdwenen, keert Georgiev terug naar een omsingelingsstrategie, al lijken de omstandigheden verre van ideaal. Het gezegde: 'wie niet waagt, wie niet wint' kent geen betere pleitbezorger.

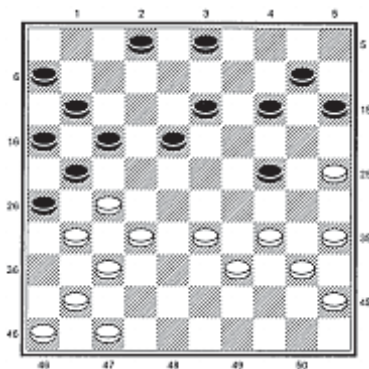

Diagram 1

15.42-38 10-15 16.44-39 20-24 17.49-44 23-29

Ainoer Sjaibakov is met Goeljaev het grootste talent in Rusland. Later in het toernooi zou hij Tsjizjov op de rand van de afgrond brengen, maar net als in deze partij mist hij op beslissende momenten de vastheid van leeftijdgenoot Roel Boomstra.

18.44-40 7-12 19.39-34(!)

Wit verschafft zich wijselijk wat ruimte. Na 19.33-28? 18-23 is de zwarte Ghestem-opstelling ideaal.

19...4-10 20.34x23 19x39 21.43x34 1-7 22.30x19 13x24!

Alles gericht op het vasthouden van wits linker vleugel.

23.48-43 8-13 24.43-39 12-17 25.38-33 7-11 26.36-31

Diagram 1

Wel bijna noodgedwongen pot wit de stand dicht. Bij 26.34-30 17-22 wil hij zich niet neerleggen en 26.47-42? wordt door de combinatie 26-31, 24-30, 13-19 onmogelijk gemaakt. Zwart weet deze ongebruikelijke stelling niet te doorgronden en zal binnen enkele zetten onderuit gaan. Het sterkste is om net als wit de linker flank vol te bouwen

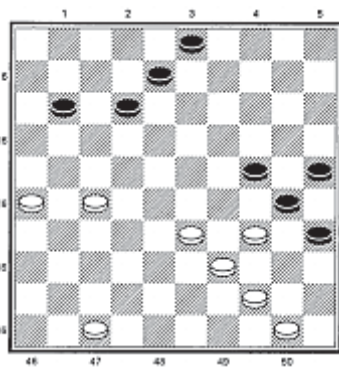

Diagram 2

door 15-20, of eerst 17-22 en na 34-29 15-20. Wit krijgt dan grote problemen.

26...3-9? 27.34-30! 2-8 28.30x19 14x23

Zwart mag niet naar 24 slaan, zoals hij op de vorige zet niet 13-19 mocht spelen, wegens het damzetje 32-28, 37-32.

29.39-34! 13-19?

Zwart wordt het slachtoffer van een combinatie, maar stond ook positioneel al bedenkelijk. Het vinden van een sluitende winst na 29...9-14 30.34-29 23x34 31.40x29 15-20! blijkt het lastigst.

30.32-28! 23x32

Op 30...21x32 gaat wit meteen naar dam door 31.28-22!

31.37x28! 21x23 32.47-42! 26x48 33.33-29! 48x30 34.35x2! 23x34 35.40x29

De dam is een investering van twee schijven ruimschoots waard.

35...17-22 36.2-35 22-28 37.45-40 11-17 38.29-24 9-14 39.40-34 28-33 40.41-37

Zwart geeft op.

In de tiende ronde, Georgiev ging met een plus drie score aan de leiding, werd het toch nog

spannend. De koploper ging weer eens in zijn geliefde rechter vleugelopsluiting staan, maar houwdegen Getmanski strafte dat genadeloos af.

Schijnbaar onaangedaan won Georgiev vervolgens van Amrillojev en Fedin. Tegen de laatste leek hij weer feilloos aan te voelen wat de tegenstander in tijdnood gaat doen. Menig remisesstand heeft hij zo nog in winst weten om te zetten.

Diagram 2

Alexander Georgiev-Sergei Fedin

(Russisch Kamp. 2011, 12e ronde, na 42...6-11)

Mijn computerprogramma vindt 43.27-22 de sterkste zet. Georgiev gaat zijn eigen weg.

43.47-42

Verhindert 43...24-29? 44.34x23 30-34 45.39x30 25x34 door 46.44-39 en 47.42-38.

43...12-18 44.26-21 8-12 45.33-29 24x33 46.39x28 30x39 47.44x33 11-17?

In praktische zin de beslissende fout, al is ook een verdediging als 47...25-30 48.33-29 35-40 49.28-22 30-34 50.22x13 34x23 51.13-8 11-16! 52.8x17 3-8! niet gemakkelijk te vinden.

48.33-29! 17x26 49.28-22! 26-31?

Geen mens taxeert 49...25-30 50.22x13 35-40 51.13-8 40-45 52.8x17 30-35 op remise. Het is wel zo.

50.22x13 31x22 51.13-8 35-40 52.8x28 25-30 53.42-38 3-8 54.29-23 30-34 55.38-33 8-13 56.23-18 13x22 57.28x17 40-45 58.17-11 34-40 59.11-6

Zwart geeft het op.