

dammen

Boomstra strijdend ten onder

Drie ronden voor het einde werden er twee dingen duidelijk in het wereldkampioenschap. Alexander Georgiev zal zijn voor-sprong van drie punten niet meer uit handen geven en vandaag in Urk als wereldkampioen worden gekroond. Een andere constatering moet zijn, dat de gedroomde topklassering voor Roel Boomstra er ditmaal nog niet in zit.

Na een onberispelijk toernooi kwam er in de vijftiende ronde een scheurtje in het pantser van de achttienjarige debutant. Tegen tienvoudig wereldkampioen Tsjizjow liet hij zich in tijdnood verrassen. De Rus behandelde het moeilijke eindspel echter niet op z'n best, waarna Boomstra ontsnapte met remise. De volgende dag nam Boomstra geen gas terug tegen Schwarzman. Hij liet zich moedwillig in op een gecompliceerde hekstellingpartij. De analyse wijst uit dat er tactische kansen ontstonden, maar toen Boomstra die niet benutte, won de heersende wereldkampioen in fraaie stijl.

Zo zal het waarschijnlijk toch Alexander Baljakin worden, die als hoogste Nederlander zal eindigen; misschien nog op het podium. De volgende partij zal als een van de mooiste uit het WK 2011 de boeken in gaan. Niet alleen verschijnt er vanuit de opening een hekstelling op het bord, daarnaast ontstaan er originele spanningen als Boomstra het randveld 16 opzoekt en Schwarzman oprukt naar veld 36. Helaas zagen we dit soort veldslagen te weinig door risicomijdend gedrag van een aantal deelnemers.

Roel Boomstra-Alexander Schwarzman

(WK 2011, 16e ronde, 25 mei)

1. 32-28 18-23 2. 33-29 23x32 3. 37x28 20-25 4. 41-37 17-22 5. 28x17 12x21 Een opening die pas de laatste decennia aan populariteit wint, hoewel een omsingelingspionier als Evert Bronstring er al veel eerder mee experimenteerde. **6. 38-32 7-12 7. 43-38** Een ander idee is om op aanval te spelen. In Kees Thijssen-Ton Sijbrands uit het WK 2003 volgde **7. 32-28 1-7 8. 29-24 19x30 9. 35x24. 7...1-7 8. 32-28 21-26 9. 37-32 26x37 10. 32x41 11-17 11. 41-37 17-22 12. 28x17 12x21 13. 37-32 15-20** Nu wit blijft afzien van 29-24 formeert Schwarzman de hekstelling met schijven 20,24

en 25, eerst nog zonder 15, om de witte rechter vleugel te blokkeren.

14. 32-28 19-24 15. 39-33 7-12 16. 44-39 13-18 17. 36-31 Een scherpe zet om zwart niet de gelegenheid te geven tot het uitdunnen van wits linker vleugel met 21-26 en 18-22. **17...9-13 18. 50-44 21-26 19. 31-27(!) 6-11 20. 42-37 11-17** Zwart laat liever de ruil 35-30, 29-23 toe, dan na 20...10-15 21. 47-42 11-17 de ruil 27-21 en 28-22. Boomstra ziet er echter van af. Analytisch waarschijnlijk ten onrechte, maar wie wil winnen moet het avontuur aandurven. **21. 37-32?! 10-15!** Dreigt positioneel sterk met 17-22, dus laat wit geen keus. **22. 27-21 16x27 23. 32x21 26-31! 24. 21-16 2-7 25. 48-42 31-36 26. 46-41 4-9!**

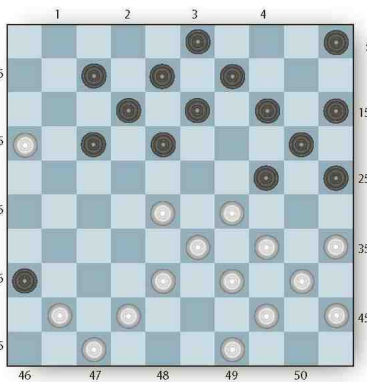

diagram 1

Hekstellingpartijen met een opgedrongen randschijf op 36 ziet men wel vaker. De eerste matchpartij Clerc-Gantwarg uit 1985 is een beroemd voorbeeld. Een gelijktijdige witte tegenhanger op zestien is echter zeer zeldzaam. De schijf op zestien hindert enerzijds het zwarte spel, zo mag 7-11 niet wegens 35-30 en 29-24. Maar zwart gebruikt schijf zestien ook in positieve zin. Zo mag wit in de diagramstelling niet op 37 spelen wegens lichte combinaties ingeleid met 17-21 of 17-22.

27. 38-32(?) Wel begrijpelijk, omdat wit weinig voelt voor 27. 49-43 5-10 28. 28-23 17-22 29. 41-37 13-19 30. 38-32 19x28 31. 32x23. Zwart kan op ieder moment voor 7-11 kiezen. Toch was dat beter dan de partijvoortzetting. Ten eerste is het partijverloop al prettig voor zwart, nog beter was echter 27...14-19! 28. 42-38 (op 28. 41-37? volgt de combinatie 25-30!, 34x23 9-14!, 29x9 18x27, 9x18 12x41) en zowel 28...17-21 29. 16x27 18-23 30. 29x18

17x31, waarop nog net 31. 28-22 kan (31...31-37? 32. 34-29, 33. 29-23) als 28...17-22 gevolgd door 30...18-23 leiden tot zeer moeilijk spel voor wit.

27...18-22 28. 41-37 Belangrijk is, dat 28. 28-23? door de combinatie 25-30!, 14-19! (23x14), 13-19, 9-13, 13-19, 19x46 verhinderd is. **28...22-27 29. 32x21 17x26 30. 42-38 13-18 31. 49-43 9-13 32. 37-32?**

Hier had wit de mooie zet 32. 28-23! gespeeld, als hij de verrassende weerlegging van 32...7-11? 33. 16x7 12x1 34. 23x12 8x17 door 35-30!, 47-41!, 37-31, 38-32, 33x11, 11-7!, 34-30, 39x17 had onderkend. Nu moet hij in opkomende tijdnood verdedigen met een ernstig verzwakte linker vleugel. 32. 38-32? was nog slechter wegens 25-30, 14-19, 5-10, 18x27!

32...5-10 33. 34-30 25x23 34. 28x30 20-24 35. 30x19 13x24 36. 40-34 18-22! 37. 34-30 12-18 38. 30x19 14x23 39. 44-40 8-12 40. 35-30 10-14 41. 30-25 26-31 42. 40-35 15-20 43. 35-30 3-8 44. 45-40 8-13 45. 40-35(?) (beter 39-34) **45...14-19 46. 25x14 19x10 47. 30-25 10-14 48. 35-30?** Met 48. 33-29 23x34 49. 39x30 blijkt wit nog miraculeus te kunnen overleven, bijvoorbeeld door na 49...22-28 50. 32x23 18x29 51. 43-39! 31-37 de doorbraak 30-24, 47-42, 39-34, 35x15 te nemen. Zwart won echter dik verdiend na **48...23-29! 49. 33x24 22-28 50. 32x23 18x20 51. 38-32 13-19** en opgegeven. Applaus voor beiden!

AUKE SCHOLMA

> adscholma@hotmail.com