

# Wereldtitel terug naar Tkachenko

Na een spannende tweekamp heeft 12-voudig wereldkampioene en titelhouder Zoja Goloebjeva uit Letland, de kroon moeten overdragen aan Darya Tkachenko uit Oekraïne, die daarmee haar vierde titel behaalde.

De match in Dnjeprodzerzjinsk werd door de uitspelende Goloebjeva van meet af aan op scherp gezet. Ze ontdekte, dat de schijven op het elektronische wedstrijdboard van de Oekraïners niet aan de afmetingen van de werelddambond voldeden: drie millimeter te dik. Je weet maar nooit wat de vijand daar in stopt en bovendien is het geen gezicht. De organisatoren bestelden in Polen een ander bord met beter gestroomlijnde schijven. De match ging over drie sets van vier partijen.

De eerste set eindigde in 4-4 en werd in de beslissingsmatch met versneld speltempo gewonnen door Goloebjeva. In de derde rapidpartij overspeelde ze haar jongere tegenstander in de aanval.

De tweede set werd beslist door een ongewone blunder van Goloebjeva.

## Diagram 1

**Darya Tkachenko-Zoja Goloebjeva**

(WK-match, set 2, partij 1, 20 juni 2011)

Na **42...13-18??** maakte de wit-speler er met de kleine combinatie 43.27-21! 26x17 44.28-22

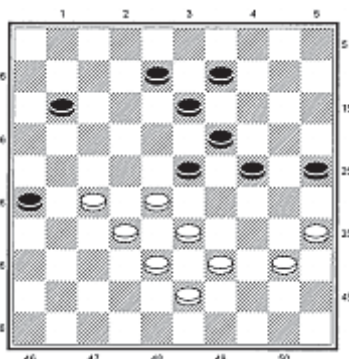

**Diagram 1**

17x37 45.38-32 37x28 46.33x4 \*r een eind aan. Er volgde nog **46...23-28 47.4-15** en zwart gaf het op. Tkachenko verdedigde de voorsprong met moeite en won de tweede set. Partijen en commentaren zijn te zien op de site Toernooibase van Piet Bouma. Bouma werd onlangs voor zijn inspanningen beloond met de propagandaprijs van de KNDB. Enkele analyses zijn verder te vinden op de prettige site 10x10.org van grootmeester Wieger Wesselingk.

De derde set moest dus de doorslag geven. Deze werd beslist in de meest attractieve partij van de hele match.

**Zoja Goloebjeva-Darya Tkachenko**

(WK-match, set 3, partij 3, 27 juni 2011)

**1.32-28 17-22 2.28x17 11x22 3.37-32 12-17 4.31-26 6-11 5.36-31 8-12 6.32-27 16-21 7.27x16 22-28 8.33x22 18x36 9.41-37 19-23 10.37-32 14-19 11.42-37 10-14 12.39-33 12-18 13.44-39 7-12 14.16x7 2x11 15.32-27**

Via 15.48-42 had wit kunnen aansturen op een reprise van hun duel in de World Cup Women 2010: 15...20-24 16.46-41 5-

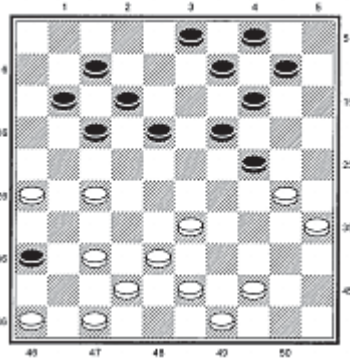

**Diagram 2**

10 17.34-30 15-20 18.30-25 10-15 19.32-27 24-29 20.33x24 20x29 met een interessante strijd die later in remise eindigde. Of zwart van dit verloop zou zijn afgeweken met 16...23-28(!) 17.32x23 19x28 18.33x22 17x28 (R. Vos-G. Boom, 2007) zullen we nu niet weten.

**15...5-10 16.48-42 20-24 17.50-44 1-7 18.34-29**

Een beroemde valstrik in deze opening kan ontstaan na 18.34-30 15-20 19.30-25 10-15 20.46-41 11-16 (ook 23-29 is beproefd) 21.37-32 17-22? 22.26-21! 22x31 23.21-17 12x21 24.42-37 31x42 25.32-28 23x32 26.38x27 21x32 27.47x27 36x47 28.39-34 47x29 29.34x1, Misjtsjanski-Brouwers, 1988.

**18...23x34 19.40x20 15x24 20.45-40 18-23 21.40-34 13-18 22.34-29 23x34 23.39x30**

## Diagram 2

**23...14-20**

Bekend was nog 23...18-23 24.44-39 9-13 25.38-32 13-18 26.33-28 14-20 27.42-38 18-22 28.27x29 24x31 29.26x37 met voordeel voor wit (Schwarzman-Vipulis, EK 2010).

**24.38-32**

Na 24.30-25 10-14 (dreigt 24-

30) 25.44-39 kan zwart met 19-23 en 14-19 opgeruimd ontwikkelen.

**24...10-14! 25.42-38 20-25! 26.44-39 25x34 27.39x30 18-23 (?)**

Sterker is 27...17-22!, al zijn de ontwikkelingen na 28.37-31 11-17 moeilijk te doorgronden.

**28.33-28! 3-8 29.30-25?**

Nu gaat het initiatief weer over op zwart. Aangegeven is 29.43-39!, zonder angst voor 17-22, 14x43 wegens 38-33 43-48, 33-29 48x31, 26x37 met voordeel voor wit.

Na 29.43-39 11-16 30.27-22! 17-21 31.26x17 12x21 32.22-18 23x12 33.28-23 heeft wit de leiding.

**29...11-16! 30.37-31!?**

Wit wil niet afhaken met 47-41 en 37-31, maar ook niet 17-21x21 toelaten. De achterblijver op 46 wordt dan een grote zwakte.

**30...23-29 31.46-41(!)**

Was wit bevreesd voor het offer 29-33, 16-21, 36x38 na 31.43-39? Alles beter dan het toelaten van een voorpost op 34.

**31...29-34! 32.41-37 17-21! 33.26x17 12x21 34.31-26 7-12 35.26x17 12x21 36.37-31 21-26 37.38-33 26x37 38.32x41 9-13 39.43-39 34x43 40.49x38 13-18 41.28-22 8-12 42.22x13 19x8 43.27-22 14-19 44.38-32 8-13 45.32-28?**

De definitieve fout. Na 45.33-28 kon wit zich nog moeizaam verdedigen.

**45...16-21! 46.41-37 21-27! 47.22x31 36x27 48.47-41 12-17 49.41-36 27-32 50.37-31 32x23 51.31-27 13-18 52.36-31 4-9 53.31-26 9-14** Wit geeft het op.

Een fraaie zege.