

Wereldtoppers op dreef

In mijn voortdurende streven u het schoonste van ons damspel te tonen, hoef ik ditmaal de actualiteit niet te schuwen. Zoveel wereldsterren waren actief in de eerste tien dagen van oktober 2011 en zo groot hun creativiteit, dat het zwaar viel een keuze te maken uit hun fraaie verrichtingen.

Vallen we dichtbij met de deur in huis: Hijken. Op 1 oktober moest de thuisploeg in de tweede ronde aantreden tegen het topteam van Witte van Moort/Westerhaar. Na de geweldige overwinning op Apeldoorn waren de verwachtingen hoog gespannen. Na afloop was er slechts berusting. Op de 8-12 nederlaag viel niets af te dingen. Het kabinetstuk van de wedstrijd kwam op naam van Mark Podolski, de Duitser van Russische komaf die in 2007 met Schwarzman de wereldtitel deelde maar door een lullig regeltje naar de tweede plaats werd gebonjourd. Zijn tegenstander Jan Ekke de Vries was tegen Apeldoorn nog matchwinner door als enige te zegevieren. Nu reageerde hij sportief op zijn nederlaag. "Ik heb gevochten als een tijger, genoot van de wilde taferelen, maar werd op waarde geklopt".

Diagram 1

Jan Ekke de Vries-Mark Podolski

(Hijken-Westerhaar, na 27...20-24)

De witte linker vleugel is onderbezet. Daardoor kan hij veld 27 niet controleren en dreigt zwart

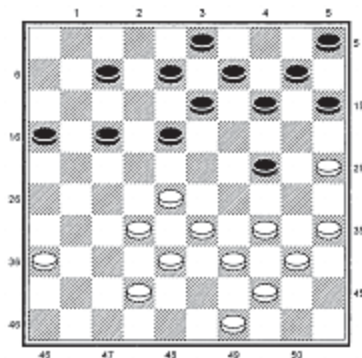

Diagram 1

zijn centrum te omsingelen. Toch hoeft wit na 28.34-29 nog niet te wanhopen. Wits volgende zet is in combinatie met zijn vorige zet 27.45-40 hoogst ongelukkig.

28.34-30?

Altijd nog beter dan 28.32-27? 24-30! 29.35x24 17-21! of 28.42-37 7-12 29.34-30? 24-29! 30.33x24 18-22! met schijfverlies, maar ook in de partij is na zwarts ijzersterke antwoord nauwelijks redding te zien.

28...13-19!! 29.42-37

Niet 29.32-27 wegens 18-22!, 19-23, 15x24, 14x45.

29...7-12 30.36-31 17-21! 31.31-27(?)

Zeker niet beter is 31.31-26 18-23! 32.26x17 12x21 33.37-31 14-20! 34.25x14 9x20, waarna 30-25 door 21-26 is belet en wit na 35...20-25 in een dodelijke opsluiting belandt. Het offer 31.28-23 18x29 32.33-28 biedt enig verweer, maar over de stand na 32...12-18! 33.28-23 19x28 34.32x34 9-13 35.30x19 14x23 hoeft wit zich geen illusies te maken.

31...18-23!

Nu wit zich op links heeft beveiligd, richt zwart zich op wits andere vleugel, waar het afvoerputje verstopt zit.

32.49-43 12-18?

Gebrek aan wedstrijdritme speelt zelfs de professor uit Heidelberg parten. Vrij eenvoudig kan zwart zijn tegenstander uitikken met 32...9-13!. Bijvoorbeeld: 33.37-31 15-20! 34.31-26 10-15! 35.26x17 12x21 36.28-22 23-29! en klaar.

33.28-22!

Grijpt de kans om zijn speelveld te vergroten met beide handen. Van belang is, dat wit na 33...8-12 34.22x4 12-18 35.4x22 23-28 36.32x23 19x17 37.30x19 21x41 het vege lijf redt met 38-32!, 32-28, 25-20, 33-29 en 39x46.

33...9-13 34.33-28 24-29(!)

Dit lijkt de doodsteek, want zowel 35.39-33? 21-26! 36.33x24 16-21 als 35.39-34? 15-20! 36.44-39 20-24 verliezen kansloos. Podolski rekende echter buiten zwits volgende offer. Hij toont zich echter een groot improvisator!

35.22-17! 21x12 36.39-33 12-17! 37.33x24 16-21! 38.27x16 18-22!

Op zijn beurt bedient zwart zich van een offer, al gebiedt de eerlijkheid te zeggen dat er weinig anders opzat.

39.38-33

omdat er na 39.24-20? 22x31 40.20x29 31-36 een verloren eindspel resteert.

Nu zal Jan Ekke iets hebben verwacht als 39...14-20 40.25x14 22-27 met remiseachtig afspel. Zwart tovert echter een prachtige

combinatie uit de hoge hoed: 39...13-18!! 40.24x2 22-27! 41.32x12 23x41 42.12x23 14-20 43.25x14 10x50! 44.30-25 41-46 Wit heeft weliswaar een dam, en een schijf voorsprong, maar zwart bestrijkt met zijn twee dammen belangrijke diagonalen. Analytisch staat het eindspel remise, in de praktijk blijkt de klus voor wit te zwaar.

45.25-20(?)

De duidelijkste weg was 45.35-30!. Daarmee legt wit de zwarte dam op 50 vast: 45...50-28 46.43-39! =, of 45...50-45 46.43-38! 45x47 47.30-24 =. Verder bereidt wit 46.30-24 met het dreigende 43-39 voor. Dus speelt zwart na 45.35-30 het beste 5-10, om 46.30-24? af te straffen met 3-8!, 50-28!. Maar wit reageert met 46.40-35! en neemt daarna met 30-24 een vesting in, die zwart niet kan slopen.

Mijn huishoudster Truus (geboren Keetman) beschikt slechts over een zesstukken database, zodat de laatste zetten zonder commentaar passeren.

45...15x24 46.2x30 46-23 47.43-38 23x45 48.30-48 45-1 49.48-42 1-18 50.42-38 18-27 51.48-43 27-36 52.43-48 36-47 53.38-32 47-41 54.32-27 41-36 55.27-21 36-13 56.48-34 13-8 57.34-45 8x26 58.35-30 26-8 59.30-25 8-24 60.45-18 24-47 61.18-45 3-9 62.45-12 9-14 63.12-18 47-15 64.18-12 14-19 65.12-40 50-6 66.40-18 5-10 67.18-40 10-14 68.40-12 15-33 69.12-40(?) 6-1! 70.40-49 33-6 Wit geeft op. Zijn dam mag niet bewegen.