

# Hollandse Slag nekt Volendam

In de strijd om de landstitel voor clubtientallen moesten twee kanshebbers na de vierde ronde hun ambities vaarwel zeggen. Apeldoorn, dat eerder verrassend verloor van Hijken, ging met 9-11 ten onder tegen Witte van Moort/Westerhaar. Westerhaar moet VBI/Huissen nog voor zich dulden, maar heeft een beduidend zwaarder programma afgewerkt. Landskampioen Mo & Z Volendam beet uit tegen CEMA/Geleen met 11-9 in het stof en kan met 3 uit 4 alle hoop laten varen. De Limburgers staan nu met 7 uit 4 naast Westerhaar op de tweede plaats.

Twee cruciale duels in het treffen tussen Geleen en Volendam werden beslist door een combinatie, die in de volksmond wordt aangeduid als Hollandse Slag: een combinatie die eindigt met de slotslag van schijf 48 over het hele bord naar veld 10, 8 of 6.

**Diagram 1**

**Thijs van den Broek-Paul Sier** (Geleen-Volendam, 29 okt. 2011, na 34.40-34)

Met succes speculeerde de talentvolle jeugdspeler op de onschuldige opbouwzet **34...10-14??**

en na **35.34-29! 23x34 36.28-23! 19x26 37.42-38 21x43 38.48x10** moest de grote animator van Volendam binnen enkele zettende handdoek werpen. Extra zuur voor Sier was, dat het na 34...21-26! juist wit is, die naarstig op

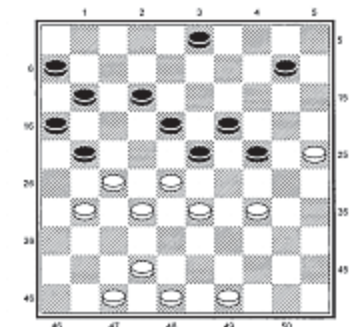

**Diagram 1**

zoek moet naar remise. Zelf ben ik misschien niet de meest 'Hollandse' speler in het team van de Volendammers. Tijdens de vijf uur durende terugreis had ik niettemin tijd genoeg om te bedenken hoe een Hollandse slagje mij voor een nederlaag had kunnen behoeden.

**Diagram 2**

**Auke Scholma-Macodou N'Diaye**

(Geleen-Volendam, na 30...13-18)

De meervoudige kampioen van Afrika wist zijn geplande strategie op prachtige wijze te realiseren, toen ik mij in deze fase niet optimaal verdedigde.

**31.44-39(?) 18-23 32.39-33 7-11! 33.6x17 12x21 34.33-29 23x34 35.30x39 19-23 36.39-33 8-13 37.33-28 13-19 38.28-22 24-29! 39.43-39 20-24 40.48-43**

Na 40.39-33 14-20! 41.25x14 19x10 speelt de plakker 42.33-28 36-41! 43.28x30 41-46 wit par-ten.

**40...14-20! 41.25x14 19x10 42.39-34 29x40 43.35x44 10-14**

Een voor de hand liggend variantje is nu 44.43-39 14-19 45.38-33 15-20 46.42-38 1-7 47.39-34 20-25 48.44-40 7-11 49.40-35 11-

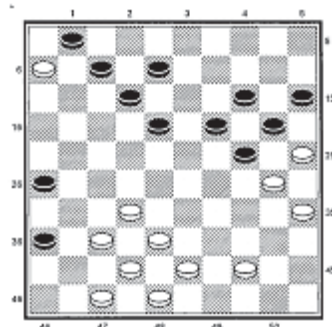

**Diagram 2**

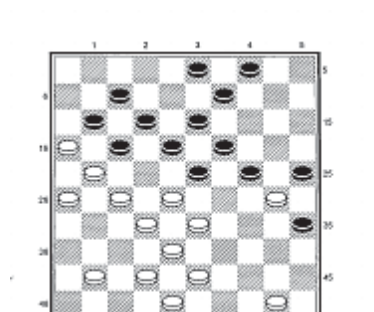

**Diagram 3**

**Diagram 4**

16 met winst voor zwart, omdat 50.47-42 niet gaat wegens 36-41 en 21-27. Ik besloot mijn toevlucht te nemen tot een nadelig eindspel met

**44.32-28 23x41 45.42-37 41x34 46.38x16 26-31 47.22-17 31-37 48.17-12 37-41 49.12-8 41-46 50.8-3 14-19**

Twee uur en twintig zetten later wist de grootmeester uit Brussel zijn voordeel met vaste hand in winst om te zetten.

Waar zat nu die Hollandse Slag? Welaan. Als ik in de diagramstand niet met schijf 44 maar met 43 was opgerukt, kan na 36.39-33 de volgende stelling ontstaan.

**Diagram 3**

Anders dan in de partij, waar 44

**Diagram 5**

op 43 staat, slaat wit nu op 36...8-13 toe door 37.33-29! 23x34 38.32-27! 21x41 39.42-37 41x43 40.48x8 met een ruime remise. Ook na andere zetten is er, zeker voor wit, geen vuiltje aan de lucht.

Dat schijf 48 - de kroonschijf! - vele diensten kan bewijzen, toont het volgende tweetal uit mijn oude schrift.

**Diagram 4**

Wit wint door 41-37, 28-22, 32-28, 42-37, 27-22, 38-33, 43-38, 21x14, 48x6.

**Diagram 5**

Wit combineert naar dam door 37-31, 42-37, 39-33, 25-20, 28-22, 32x5. De forse investering wordt terugverdiend met 43-38!, 48x6.