

Jan van Dijk kampioen van Friesland

Sinds 'vernieuwers' binnen de SKNDB de koppeling tussen provinciale kampioenschappen en de kwalificatie voor het NK hebben verbroken, leiden deze wedstrijden een kwakkelend bestaan. Toch is er een kleine groep liefhebbers, die het oude instituut met zijn rijke historie in stand houdt. Voor veel deelnemers is dit het hoogste podium.

In Friesland was de strijd om de titel dit jaar bijzonder spannend. Oudgediende Anton Schotanus, nooit verzakend, moest slag leveren met de jonge twintiger Jan van Dijk uit Oerterp. Toen hun onderlinge duel in de slotronde in remise eindigde, kregen de twee nog gezelschap van veteraan Reinout Sloot, die het toernooi van zijn leven speelde. In de barrage met versneld speltempo toonde Van Dijk zich de behendigste. Hij mag zich scharen in een rij beroemde kampioenen.

Belangrijk voor de eindstand was de overwinning van Van Dijk op Sloot. De partij is ook tekenend voor de stijl van Jan van Dijk. Op het randje van wat damtechnisch betamelijk is, probeert hij zijn tegenstander in moerassig gebied te lokken om er over de rug van het slachtoffer weer uit te kruipen.

Jan van Dijk-Reinout Sloot
(Kampioenschap van Friesland 2011, 5e ronde)

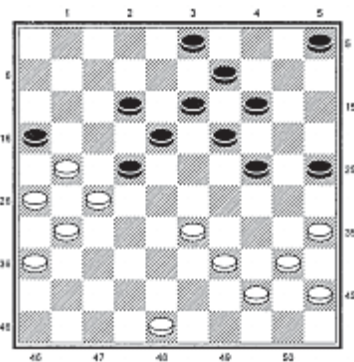

Diagram 1

**1.34-29 20-25 2.31-26 14-20
3.37-31 19-24 4.41-37 10-14 5.40-34
14-19 6.45-40 19-23 7.46-41**

Een eerste grapje van de combinatiespeler: 7...25-30? 8.34x14 23x45 verliest een schijf door 14-10!, 44-40, 39x10.

7...13-19

Gebruikelijker is 7...5-10 8.50-45 9-14 9.32-28 23x32 10.37x28 17-21 11.26x17 11x22 12.28x17 12x21.

8.50-45

Het tweede grapje ligt dieper verborgen. Na 8...5-10? volgt het zetje van Van Bergen: 9.35-30! 24x35 10.26-21! 17x26 11.32-28 23x32 12.37x28 26x46 13.29-23 18x29 14.34x5 46x23 15.5x46. Sloot is goed geschoold en trapt er niet in.

8...8-13 9.32-27

Wit negeert de normale gang naar het centrum met 32-28x28, ten faveure van een systeem waar oud-wereldkampioen Alexander Dybman mee experimenteerde.

**9...17-22 10.37-32 11-17 11.27-21
16x27 12.32x21**

Deze gang naar de rand is gedwongen, maar hoort bij het systeem.

**12...6-11 13.21-16 1-6 14.31-27!
22x31 15.36x27 17-22**

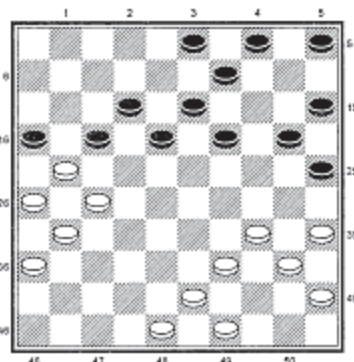

Diagram 2

Met de actie 33-28 (23x21), 26x8, die op de tiende zet niet ging, kan wit nu naar een gezonde stand ruilen. Van Dijk houdt vast aan de route naar het moeras.

16.27-21?! 11-17 17.41-36

Opmerkelijk, wit stuurt aan op een tijdelijk offer. Misschien wil hij niet na 17.38-32 7-11 18.16x7 2x11 tot de vervlakking 19.33-28 worden verplicht.

**17...6-11 18.38-32 22-28 19.33x22
17x37 20.42x31 24x33 21.39x28
23x32 22.44-39**

Wit gaat de schijf nu altijd terugwinnen. Zwart staat wellicht iets beter, maar onderschat de zwakte van zijn rechtervleugel.

22...11-17 23.47-42 7-11

Degelijker is 23...18-22.

24.16x7 2x11 25.42-38 11-16

En van dit veld had Sloot beter weg kunnen blijven.

26.38x27 Diagram 1

Wit dreigt op te rukken naar veld 28 om met 27-22 de stelling open te breken en een gevaarlijke aanval te lanceren. Zwart kan daar weinig tegen doen. Na 26...5-10 27.39-33 19-23? volgt het hielslagje 28.33-28!. Op 26...20-24 stoomt schijf 43 op naar veld 28. Zwarts volgende

zet heeft andere bezwaren.

26...17-22 27.39-33 20-24

Nu heeft wit na 27...19-23 een winnend plan in 28.43-38! 13-19 29.38-32! 9-13 en naast 30.21-17 22x11 31.32-28 23x21 32.26x6 geeft 30.33-28! 22x33 31.21-17! 12x21 32.26x17 een doorslaande vleugelaanval.

28.43-39

Het rechtlijnige plan 28.33-28 22x33 29.34-30 25x34 30.40x38, gevolgd door 38-32 en 21-17 is waarschijnlijk nog krachtiger.

28...9-14

Ook 28...5-10 29.49-44 24-30 30.35x24 19x30 is een optie. 31.40-35? is dan verhinderd door 10-14, 13-19, 12-17, 9x49, 49-43, terwijl zwart na 31.33-29 22-28! 32.40-35 10-14 33.35x24 14-19 stand houdt.

**29.34-29! 4-9 30.29x20 15x24
31.49-44 Diagram 2**

De dreiging 33-29 dwingt zwart nu tot 31...24-30, omdat 31...19-23? met 21-17!, 33-28!, 39x8, 26-21, 31x45 hardhandig wordt bestraft. Wit lijkt na 31...24-30 32.35x24 19x30 met 33.48-42 14-19 34.42-38 5-10! 35.38-32 een schijf te winnen, maar 35...30-35! 36.32-28 19-24! gooit roet in het eten. Beter is daarom 33.33-28 22x33 34.39x28 en de breektactie 35.27-22, waarna zwart nog hardnekkig kan verdedigen. De partij nam helaas een vroegtijdig einde toen Sloot in het moeras een spook ontwaarde en pardoes een schijf gaf.

**31...22-28? 32.33x22 5-10
33.22-17! 10-15 34.17x8 3x12
35.27-22! 18x27 36.21x32** De compensatie waar zwart op hoopte is verdwenen en met een schijf meer won wit eenvoudig.