

DAMMEN

Auke Scholma - adscholma@hotmail.com

Vuurwerk bij WK Junioren

Met het loodzware toernooi in Peking nog in de benen, gingen Roel Boomstra en zijn Russische evenknie Ainoer Sjaibakov op voor hun laatste wereldkampioenschap bij de junioren in Minsk Mazowiecki. Titelverdediger Boomstra nam voor de vijfde maal deel, Sjaibakov een keertje minder. Waar Roel Boomstra, met een goede derde plaats achter Georgiev en Valneris, in Peking de succesvolste was, toonde Sjaibakov zich in Polen de sterkste. Een fraaie overwinning op zijn grote rivaal in de derde ronde gaf Sjaibakov vleugels gezien zijn recordscore van 16 uit 9. Met een klinkende overwinning op Wouter Sipma in de slotronde stelde Boomstra nog wel de tweede plaats veilig. Aspirantenwereldkampioen Martijn van IJzendoorn werd prima derde en is een kanspaard voor de komende jaren.

Bij de meisjes gingen de plaatsen 1 en 2 naar de Witrussische tweeling Olga en Darja Fedorovitsj. De Nederlandse meisjes konden geen potten breken.

Roel Boomstra-Ainoer Sjaibakov

(WK Junioren, 3e ronde, 25 dec. 2011)

1.33-29 17-22 2.39-33 11-17 3.44-39 6-11 4.50-44 1-6 5.31-26 16-21 6.29-24 19x30 7.35x24 20x29 8.34x23 18x29 9.33x24 13-18 10.38-33 9-13 11.33-29 14-20 12.29-23 20x29 13.23x34

Uit deze vertakking van de Keller-variant kunnen diverse levendige speltypes ontstaan.

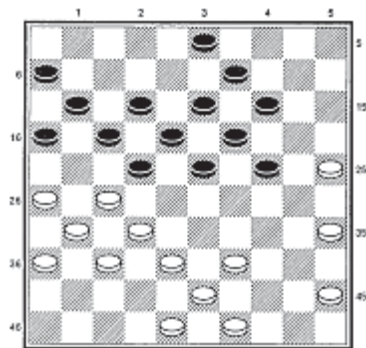

Diagram 1

13...10-14 14.42-38 5-10 15.34-30 14-19 16.40-34 10-14 17.30-24 19x30 18.34x25

De jongste mode. Wit wil de opstoot 22-28 pas toelaten als zwart na 18...4-9 19.44-40 14-19 (of 19...13-19 20.37-31 22-28 21.32x23 19x28 22.38-32 28x37 23.41x32, Boomstra-Meurs, NK 2011) 20.40-34 9-14 21.34-29 niet meer over de formatie 3/9/14 beschikt.

In een partij Anikejev-Vatoetin, 2008, volgde 21...3-9 22.47-42 22-28 23.32x23 19x28 24.29-24 18-22 met interessante strijd. In Vatoetin-Sipma, clubcompetitie 2009, probeerde de zwartspeler 21...11-16 22.37-31 21-27 23.32x21 16x27 en kreeg serieuze druk tegen zijn voorpost te verduren. Sjaibakov komt met een nieuwtje.

18...11-16 19.37-31 7-11(!) 20.32-27(!) 21x32 21.38x27

Met de keuze voor een onversneden hekstelling-partij neemt wit een dapper besluit. Meestal staat er op veld 7 nog een extra schijf achter het hek, die zwart nu op zijn vrije vleugel kan benutten. Blijkbaar zag Boomstra minder kansen in 20.31-27 22x31 21.36x27 18-23, waarna

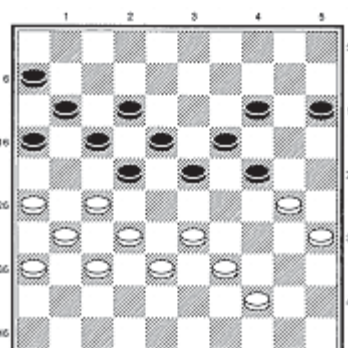

Diagram 2

het openbreken van de stelling door een keer 23-28 moeilijk is tegen te gaan.

21...13-19 22.44-40 15-20 23.47-42 20-24 24.41-37 19-23 25.46-41 8-13 26.40-35 2-8 27.42-38 13-19

De opbouwfase verlangt van de spelers een diep inzicht om te voorspellen waar de onvermijdelijke botsing op uitdraait. Onderwijl duiken er nog vragen op als 27...23-28 28.39-33 (of 28.38-32 28-33! 29.39x28 22x33 30.48-42) 28...28x39 29.43x34 14-19 30.49-43 19-23 31.37-32 22-28 32.41-37 17-21 33.26x17 12x21, die binnen de toegemeten bedenktijd nauwelijks te beantwoorden zijn.

28.37-32 8-13 29.41-37 4-9

Diagram 1

30.38-33

Het open houden van veld 33 met 30.39-34 biedt andere kansen.

30...14-20 31.25x14 19x10(!)

Na 31...9x20 32.48-42 20-25 33.49-44! 3-8 34.43-38 23-29 35.44-40 moet zwart vluchten zijn toevlucht nemen tot het griezelige 35...22-28 36.32x14 17-21 37.26x17 12x34 38.33-28 8-12 39.14-10 11-17.

32.43-38 9-14

Om op 33.39-34 met 13-19! te kunnen vervolgen.

33.45-40 14-20 34.40-34 20-25 35.48-43(?)

De aanzet tot een verkeerd plan. Kansrijker is 35.49-43! 13-19 (want na 35...24-30? 36.35x24 23-28 37.32x23 18x40 38.27x9 3x14 39.24-19! 14x23 40.39-34 40x29 41.33x24 staat wit vrijwel gewonnen) 36.48-42! en de dreiging 33-28, 27-21 dwingt zwart tot een moeilijke keuze.

35...13-19 36.34-30 25x34 37.39x30 3-9(!) 38.43-39 10-15 39.49-44(?)

Wit vervolgt het dwaalspoor, zwart zit op het puntje van zijn stoel.

39...9-14!

Diagram 2

40.44-40??

In positionele zin heeft wit het rond. Men zie: 40...15-20? 41.30-25 23-28 (of 41...23-29 42.39-34! 19-23 43.27-21 of 34-30 W+) 42.38-32! en zwart moet opgeven. Zwarts volgende zet doet Boomstra met een doffe dreun ontwaken uit zijn zoete droom.

40...14-20!!

Sjaibakov brengt zijn vuurwerkbom tot ontploffing. Op het geplande 41.30-25 herstelt zwart met 41...22-28! 42.33x13 19x8 43.25x14 de driepoot 8/12/17, om met 43...23-28 44.32x23 15-20! 45.14x25 17-21 46.26x17 12x45 naar een gewonnen eindspel te gaan. Wit is op slag kansloos.

41.40-34 20-25!

Ook 41...22-28! kan.

42.27-21 16x27 43.32x21 23-28!! 44.21-16 15-20 45.16x7 12x1

En wit gaf het op zonder zich 46.38-32 18-23 47.32-27 6-11 48.27x29 1-6 49.33x22 24x44 te laten bewijzen.