

DAMMEN

Auke Scholma - adscholma@hotmail.com

Offers voor promotie

Met een zwaarbevochten zege op de reserves van Witte van Moort/Westerhaar, heeft De Oldehove uit Leeuwarden promotie naar de ereklasse zo goed als veilig gesteld. Met nog twee ronden te gaan, tegen middenmoter Lent en het onderaanstaande Soest en vier punten voorsprong op de naaste achtervolgers, kan er weinig misgaan.

Het team van De Oldehove bestaat uit een ervaren kern met Tjalling Goedemoed, Oege Dijkstra, Klaas Hendrik Leijenaar, Jan Algra en Douwe Kootstra. Daar zijn de laatste jaren wat jonge honden bijgekomen die het goed doen. De Groninger René Wijpkema is een vechtjas en vooral Fries kampioen Jan van Dijk is bijzonder productief. In de wedstrijd tegen Westerhaar 2 stal hij de show met een prachtig dubbeloffer.

Jan van Dijk-Gerbrand Hessing

(De Oldehove-Witte van Moort, 28 jan. 2012)

1.34-29 19-23 2.40-34 14-19 3.45-40 10-14 4.50-45 5-10 5.31-26 20-25 6.37-31 14-20 7.41-37 20-24 8.29x20 25x14 9.46-41 17-21 10.26x17 12x21 11.33-29

Van Dijk daagt zijn tegenstander uit, maar die kiest in plaats van 21-26 voor overzichtelijkheid.

11...21-27 12.31x22 18x27 13.32x21 16x27 14.29x18 13x22 15.39-33 9-13 16.44-39 7-12 17.34-30 1-7 18.39-34 13-18 19.30-25 3-9 20.37-31 18-23

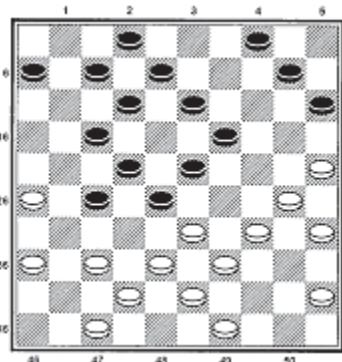

Diagram 1

De natuurlijke opbouwzet 20...9-13? is verhinderd door 21.25-20!

21.31-26 23-28 22.43-39 19-23

Om zijn linker vleugel te ontwikkelen gaat zwart toch maar vol in de aanval. Het blijkt tegen taticus Van Dijk al snel een wespennest.

23.48-43 14-19 24.41-37 11-17 25.35-30 9-13 26.40-35

Diagram 1

26...12-18?

Zwart wil de uitbouw van de witte omsingeling door 33-29 verhinderen. Het volgende dubbeloffer is weliswaar klassiek, de combinatieverwickelingen er na zijn hoogst origineel!

27.34-29! 23x34 28.36-31! 27x36 29.38-32!

Zwart moet het gat op 23 dichtten, maar komt er nu achter dat wit na 29...18-23 niet het ontoreikende 30.43-38 34x43 31.33-29? 23x34 32.32x5 43x41 33.5x46 8-13! 34.30x39 36-41 35.46x8 2x13 met gelijk spel laat volgen.

In plaats daarvan echter 31.45-40! 28x39 32.37-31! 36x27 33.32x1 43x32 34.1x9 4x13 met een gezonde schijf voorsprong. Een gelijkende combinatie volgt in de partij:

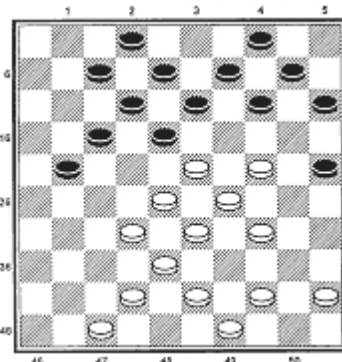

Diagram 2

29...19-23 30.43-38!

Van Dijk kon nu ook doorde-weeks winnen met 25-20, 33-29, 32x1, hij laat even zien wat hij nog meer in huis heeft:

30...34x43 31.45-40! 28x39 32.37-31 36x27 33.32x3! 43x32 34.25-20! 15x24 35.30x17 39-44

Zwart mag even meedoen maar blijft een speelbal in wits handen.

36.35-30! 44x24 37.3-8!!

Speelt zijn laatste troef. Op 37...13-19 volgt 38.17-12!! 2x13 39.12x5, de schitterende pointe! Na

37...10-15 38.8x30 18-23 39.30-48

gaf zwart zich over.

In de 'klassieke' versie ziet het er meer uit als

Diagram 2

Gerrit Tigchelaar-Ton Sijbrands

(clubcompetitie 1997, na 31.39-33?)

31...15-20! 32.24x15 17-22! 33.28x26 13-19

Hier zelfs een driedubbel offer, dat met 45 op 41 meteen beslissend zou zijn. Wit verdedigde na **34.32-28 18-22 35.28x17 19x37** niet op z'n taaist (36.49-43) en kon na **36.38-33? 12x21 37.26x17**

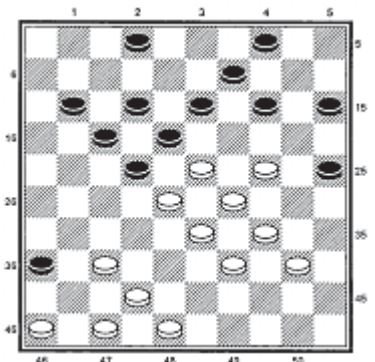

Diagram 3

14-19! 38.44-39 19-23! 39.29x18 8-12 40.17x8 2x22 een zwarte doorbraak niet voorkomen.

Van een ander beroemd voorbeeld mocht ik als speler van het Nederlandse team getuige zijn. Helaas zijn de interlandwedstrijden, ook die tegen Rusland en Senegal, van de kalender verdwenen.

Diagram 3

Henri Macaux-Toine Brouwers

(Frankrijk-Nederland, 1978, na 34.32-28?)

De Brabander schoot uit zijn slof met **34...36-41! 35.47x36 13-19!! 36.24x13 15-20! 37.42-38 20-24! 38.29x20 18x29 39.33x24 22x35 40.37-32 9x18 41.20x9 4x13** en met een schijf meer won zwart de partij.