

**DAMMEN**

**Feest in  
Westerhaar**

Na eerdere successen in 1992 en 2001 heeft Witte van Moort/Westerhaar de Nederlandse clubtitel veroverd. In een rechtstreeks duel werd naaste belager VBI Huissen met 13-7 weggevaagd. Daardoor kon Apeldoorn oprukken naar de tweede plaats. Hijken bleef net naast het podium.

De kampioenswedstrijd in Huissen werd niet de spannende thriller die men verwachtte. Op wel bijna steriele wijze werd tienvoudig kampioen Huissen door de Tukkers gefileerd. De drie spelers van Huissen met een rating onder 1400 werden alle in de kraag gegrepen en zo had Westerhaar, met louter 1400-plussers, al voor de eerste tijdcontrole een voorsprong van zes punten genomen. Valneris en Meurs troffen in Podolski en Schwarzman onklopbare tegenstanders en Van Aalten, Gérard Jansen, Krajenbrink en Baljakin stuitten tegen Andriessen, Provoost, Toltsjikov en Derkx op een ondoordringbare leemlaag.

Marino Barkel, de enige oer-Westerhaarder in het team, leidde op geheel eigen wijze de zege in.

**Diagram 1**

**Marino Barkel-Joost Hendriksen**

(Huissen, 25 febr. 2012, na 32.33-28)

Zwart had zich al vroeg in de partij op een dubieuze vleugelopsluiting ingelaten. Zijn stelling is inmiddels kritiek, maar analytisch nog niet verloren. Hij

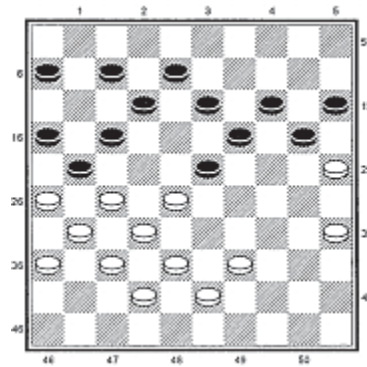

**Diagram 1**

moet de complexe stelling echter verdedigen met slechts enkele minuten bedenktijd. Barkel beschikt gewoontegetrouw nog over meer dan een uur.

**32...23-29**

Buiten deze noodsporang kwam 32...20-24? niet in aanmerking wegens 33.27-22! 7-11 34.22-18 13x44 35.43-39 44x33 36.38x9 en wit gaat winnen.

Wel mogelijk was 32...7-11(!), al kan dat alleen stoelen op ingewikkelde berekeningen (waar zwart dus geen tijd voor had). Zo lijkt zwart verloren na 33.38-33 20-24 34.42-38 15-20! 35.39-34?, maar na de combinatie 35...24-30! 36.35x15 14-20! 37.25x14 19x10 38.15x4 12-18! enz. trekt zwart aan het langste eind. En ook 33.39-34 20-24! 34.25-20 14x25 35.34-29 24x22 36.27x9 19-24! blijkt houdbaar, omdat zwart na 37.9-4 de witte dam onschadelijk maakt door 12-18, 4x27 23-28, terwijl na 37.43-39 ook zwart een doorbraak organiseert met 23-28, 24-30, 21-27, 17x30.

**33.35-30(!)**

Wit dwingt schijfwinst af. Ook kansrijk is 33.39-34 29x40 34.35x44 maar met 19-24! 35.44-

Auke Scholma - adscholma@hotmail.com

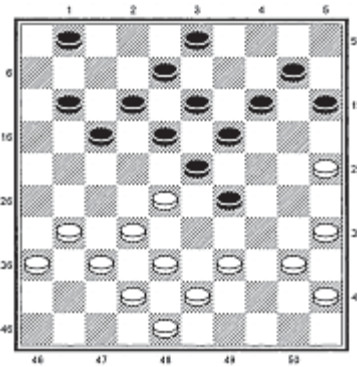

**Diagram 2**

40 7-11 36.40-35 13-19! (want 36...12-18 verliest positioneel na 37.28-22!) 37.38-33 12-18 38.43-38! 8-13! (38...18-23? 39.33-29 24x22 40.27x29 8-13 41.31-27! 13-18 42.27-22! 18x27 43.35-30! W+) 39.28-22 17x39 40.26x17 11x22 41.38-33 39x28 42.32x12 13-18 43.12x23 19x28 44.27x18 24-29 45.35-30 20-24 enz. lijkt zwart te overleven.

**33...29-33!**

Alleen met deze combinatie houdt zwart de hoop op een punt levend.

**34.38x29 17-22 35.27x9 14x3 36.25x23 7-11 37.26x17 11x35 38.39-34 8-13?**

Dit blijkt een fataal tempoverlies. Het ontgaat zwart, dat hij na 38...15-20! 39.23-19 over 3-9! beschikt, waarna 19-14 immers niet gaat wegens 12-17!. Zwart kan zodoende meteen oprukken naar veld 24 en dan lijkt winnen voor wit een zware, wellicht onmogelijke klus. In de partij voert Barkel het voordeel met vast hand naar winst.

**39.31-27 15-20 40.37-31!**

Wit zet op links een vangstelling gereed om de onvermijdelijke doorbraak op te vangen.

**40...20-25 41.42-38 3-9 42.38-33**

**9-14 43.33-29! 25-30 44.34x25 35-40 45.29-24 40-45 46.31-26 13-18 47.24-19 18x29 48.19x10 29-33 49.10-4!**

Zwart mag nog steeds geen dam maken wegens 49...45-50 50.43-38! 33x42 51.32-28 50x31 52.26x48 en er dreigt 4-15. Na **49...33-38 50.32-28 38x49 51.28-23 49x21 26x8**

kan zwart eindelijk naar dam, maar de overmacht is nu te groot. Zwart geeft op.

De nieuwe aanwinst uit Kameroen, kersvers winnaar van het open toernooi in Cannes, mocht kort daarna de tweede overwinning laten bijtekenen.

**Diagram 2**

**Fred de Koning-Thomy Mbongo**

(Huissen, 25 febr. 2012, na 26...5-10)

De zwarte voorpost is onaanastbaar, omdat op 27.39-33 29-34 28.40x29 23x34 29.35-30 34-40 30.45x34 19-23 volgt. Wit besluit daarom tot

**27.40-34 29x40 28.45x34(?)**

wellicht met hoop op enig voordeel, omdat 28...15-20? niet gaat wegens 28-22 en 39-33. Zwart heeft echter een gewiekst antwoord klaar.

**28...17-21! 29.31-27??**

Wit loopt met open ogen in de val. Hij moest zich 21-27 laten welgevallen, al gaat zwart daarna positioneel aan de leiding.

**29...3-9! 30.27x7 23-29! 31.34x23 18x29 32.7x18 13x44 33.43-39 44x33 34.48-43 15-20**

en met een schijf minder verloor wit kansloos.

Toen kort daarna Gil Salomé een tijdnoedfout van Hoogteijling afstrafte was het pleit beslecht.