

dammen

Een vechtjas uit Siberië

Vorige week sprak ik mijn genoegen uit over de vechtlust en de risicobereidheid die de deelnemers aan het kampioenschap van Rusland tentoonspreiden. Het maakt de bezichtiging van de gespeelde partijen tot een groot plezier. Naast de hier bekendere grootmeesters Georgiev, Tsjizjov, Getmanski, Amrillojev en Kalmakov is Gavril Kolesov uit Jakoetsk al jaren een vaste gast. Er is in het diepe oosten van Rusland een mooie damcultuur ontstaan, waarvan Kolesov de ongekroonde aanvoerder is. Tot nu toe is het hem niet gelukt om tot het podium door te dringen, maar ook voor de allersterksten is hij levensgevaarlijk. Een voorbeeld van zijn ondernemingszin zien we in de volgende partij.

Igor Pavlov-Gavril Kolesov

(Russisch Kampioenschap 2012, 4e ronde)

1. 32-28 16-21 2. 31-26 11-16 3. 37-32 7-11 4. 36-31 18-22 5. 41-36 21-27 6. 32x21 16x27 7. 42-37 11-16 8. 37-32 16-21

Zwart brengt een Partie Bonnard op het bord, die in deze versie als riskant te boek staat. Het is dui-

delijk: van Pavlov moet gewonnen worden.

9. 46-41 6-11 10. 41-37 1-6 11. 34-29 20-24 12. 29x20 15x24 13. 40-34 10-15 14. 45-40 5-10(?) 15. 50-45(?)

Wit profiteert niet van zwarts onnauwkeurige 14e zet. Na 15. 48-42! is zwart in verlegenheid, omdat hij na 15. ..12-18 (15. ..14-20?, 35-30, 33-29 met dam) 16. 34-29! niet mag laten slaan met 2-7 of 8-12 en 15x24 wegens 28-23, altijd gevolgd door 33-28. Zwart moest om die reden beginnen met 14. ..12-18, maar kan zich nu herstellen.

15. ..12-18 16. 48-42 18-23! 17. 34-30 8-12 18. 30-25 12-18 19. 40-34 15-20!

Diagram 1

Zo overleeft zwart het avontuur. Na 20. 34-29 23x34 21. 39x30 10-15 22. 43-39 18-23 moet wit berusten in 23. 39-34 24-29 24. 33x24 20x40 25. 45x34 22x33 26. 38x18 27x38 27. 42x33 13x22 met een betere stand voor zwart. En ook na 20. 34-30 10-15 21. 39-34 2-7! 22. 34-29 (na 22. 44-40? 24-29! 23. 33x24 20x29 wint zwart) 22. ..23x34 23. 30x39 18-23 24. 33-29 blijft er sprake van een wankel evenwicht, zowel na 24. ..24x33 als na 24. ..22x33. Het napluizen

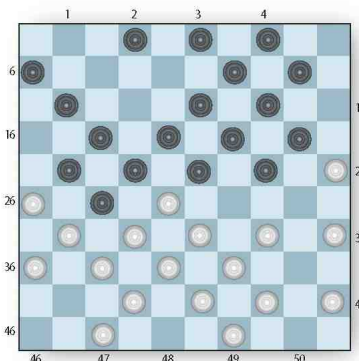

Diagram 1

van alle slagkeuzes zal u duidelijk maken hoe ingewikkeld dit speltype is. Wat wit in de partij doet is wellicht de beste kans.

20. 44-40(!) 24-29 21. 33x15 22x44 22. 31x22 18x27 23. 25-20 14x25 24. 34-30 25x34 25. 40x18 13x22 26. 49x40 19-23

Diagram 2

Betere kansen biedt 27. 37-31!. Door de schijf op 15 controleert wit ook de andere vleugel en kan zwart, nadat deze de colonne 14/19/23 heeft geformeerd, wellicht tot 23-28x28 dwingen. Allerlei tactische wendingen maken de stand echter lastig te taxeren.

27. ..22-28!

In dit unieke speltype is het juist wit die spitsroeden moet lopen.

28. 40-34 9-13 29. 35-30 11-16!

Om na 39-33x43, 2-7 de witte linker vleugel opgesloten te houden.

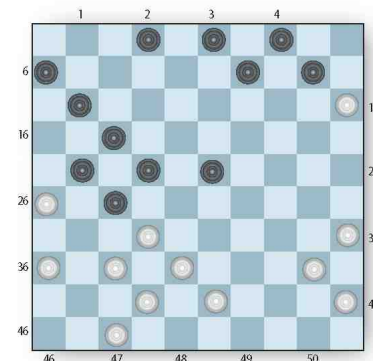

Diagram 2

30. 36-31 27x36 31. 38-33 17-22 32. 26x17 22x11 33. 33x22 16-21!

Wit heeft de stand vereenvoudigd, maar is nog niet uit de nesten.

34. 39-33 11-17 35. 22x11 6x17 36. 45-40 13-18 37. 40-35 2-8 38. 30-25 17-22 39. 35-30 10-14 40. 42-38 8-13 41. 34-29 23x34 42. 30x39 18-23 43. 39-34 13-18 44. 34-30?

Met 44. 33-29! kan wit de stand in evenwicht houden. Nu forceert zwart de winst:

44. ..3-8!! 45. 33-29 23x34 46. 30x39 18-23! 47. 38-33?

Maakt het zwart te eenvoudig, al blijkt ook 47. 39-34 22-28! 48. 34-30 8-13 49. 30-24 14-19! uiteindelijk te winnen voor zwart.

47. ..4-10! 48. 15x4 22-27 49. 4x31 36x29 50. 37-32 21-26 Wit geeft op.

AUKE SCHOLMA

> adscholma@hotmail.com