

DAMMEN

Auke Scholma - adscholma@hotmail.com

Boomstra is veelzijdig

Roel Boomstra won in het kampioenschap van Nederland vijf partijen, voldoende voor een onbedreigde titel. De overwinning op Marino Barkel, vorige week vertoond op deze plaats, blonk uit door superieure strategie. In zijn winstpartijen tegen Ron Heusdens en Jeroen van den Akker kon Boomstra pas in het middenspel profiteren van strategische fouten. Met ragfijn positieospel werden de ervaren grootmeesters opgebracht.

Ook tactische middelen om de strategie te ondersteunen weet Boomstra uitstekend in te zetten. De begrippe strategie en tactiek worden nogal eens door elkaar gehaald.

Meestal doet de tactiek op de achtergrond zijn werk. Twee deelnemers van de organiserende damclub Heerhugowaard werden directe slachtoffers.

Diagram 1
Richard Mooser-Roel Boomstra

(NK 2012, 3e ronde)
Wit aan zet staat niet minder als hij met 32.31-27 vervolgt. Op 32...17-22 33.27x18 13x22 bezweert hij ieder gevaar met de ruil 40-34, 35x44, 44-40. Een vrolijke greep uit de andere mogelijkheden na 32.31-27 luidt: 32...11-16 33.40-34 29x40 34.45x34 15-20 35.38-33 (na 35.39-33? volgt 17-21!, 23-29! enz.) 35...13-18 36.42-37 9-13 37.37-32 3-8 38.33-28 8-12 39.43-38 24-29 40.36-31! 29x40

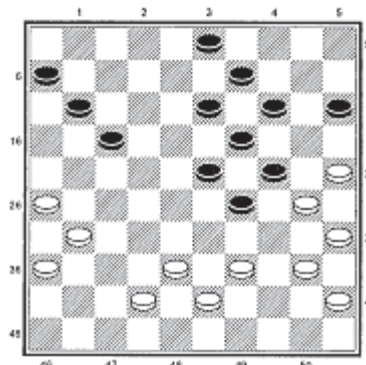

Diagram 1

41.35x44 en zowel na 41...20-24? (28-22!, 31x42, 27-22, 44-40) als na 41...23-29? (30-24!, 25x23, 39-34, 28-22) slaat wit combinatief toe. In de partij volgde:

32.38-32? 13-18!

Nu spelen allerlei combinaties wit parten. Alleen met 32.42-37 kan hij voor overleving vechten, andere zetten verliezen:

- 32.31-27? 15-20! 33.39-34 (of 33.27-21 23-28!, of 33.40-34 29x40 34.45x34 18-22! 35.27x29 24x44 36.43-39 44x33 37.32-28 33x22 38.34-29 20-24! 39.29x20 22-28! 40.42-38 9-13! 41.20x18 19-24 42.30x19 17-21 43.26x17 11x24 Z+.) 33...18-22! 34.27x18 23x12 35.34x23 19x39 36.30x10 9-14! 37.10x19 20-24! 38.19x30 39-43 39.25-20 43-49 en op de volgende zet gaat de dam naar de lange diagonaal met winst.

- 32.42-38? 14-20 33.25x14 19x10 34.30x28 17-21 35.26x17 11x42 Z+. Dezelfde combinatie volgt na 32.40-34? 29x40 33.45x34.

- 32.43-38 14-20! 33.25x14 9x20. Nu wint zwart na 34.30-25 door 24-30! en ook na 34.39-33 kan zwart met 34...29-34 35.30x39 24-30 naar dam combineren. Na 34.40-34 29x40

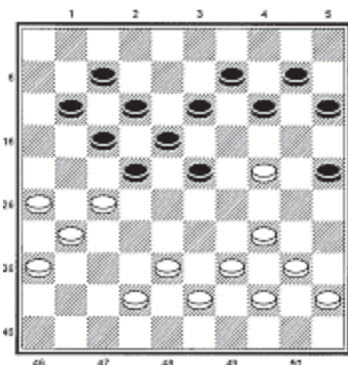

Diagram 2

35.45x34 20-25! is wit in last, omdat 39-33 niet gaat. Blijft over 34.39-34 29-33! 35.38x29 24x33 met overweldigend positievoordeel voor zwart.

Mooser bezweek onder de plotselinge druk met:

33.39-34?

om er na

33...14-20! 34.25x14 19x10

35.30x28 11-16! 36.34x21 16x49 achter te komen, dat er nog een ander loopje naar dam inzat. Na

37.28-22 49-16 38.22-17 9-13

39.40-34 13-18 40.34-29 16-11 gaf wit op.

Diagram 2

Roel Boomstra-Steven Wijker

(NK 2012, 4e ronde)

Zwart ging in de fout met **29...14-20?** en gaf zich na **30.42-37! 20x29 31.26-21!** gewonnen, zonder het vernietigende 31...17x26 32.27-21 26x17 33.31-27 22x33 34.39x8 12x3 35.34x1 af te wachten. Na het correcte 29...14-19 kan zwart stand houden.

Diagram 3

Ron Heusdens-Roel Boomstra

(NK 2012, 5e ronde)

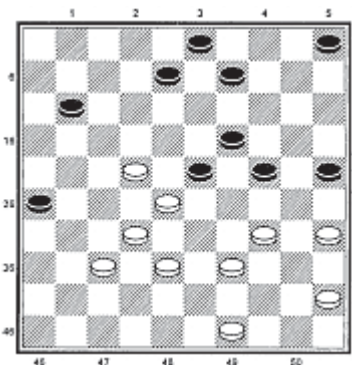

Diagram 3

Wit kon hier ieder gevaar bezweren met het door toeschouwer Harm Wiersma opgemerkte 37.38-33! om op 37...11-16 (?) met het verrassende offer 38.33-29! 24x44 39.49x40 gevolgd door 40.34-30 in het voordeel te komen. In plaats daarvan volgde

37.49-43 5-10 38.37-31 26x37 39.32x41 23x32 40.38x27 8-12 41.41-36 10-14 42.34-30 25x34 43.39x30 14-20!!

Vanuit het niets is wits situatie plotseling precair. Na 44.30-25 9-14! 45.45-40 12-17 46.22-18 19-23 47.18x29 24x33 48.43-39 33x44 49.40x49 werkt het tempo in wits nadeel. De beste verdediging was 44.43-38 20-25 45.27-21 25x34 46.21-16, al is het eindspel na 46...34-39 47.16x18 39-44 geen pretje. In de partij wint zwart afgetekend.

44.36-31? 20-25 45.31-26 25x34 46.27-21 11-16 47.21-17 12x21 48.26x17 3-8 49.22-18 16-21! 50.17x26 24-29! 51.26-21 19-23 52.21-16 23x12 53.16-11 12-17 54.11x22 8-12 55.43-38 34-39 56.45-40 29-34 57.40x29 39-44 58.29-24 44-50

Wit geeft het op.