

DAMMEN

Auke Scholma - adscholma@hotmail.com

Noorderlingen hoog in NK

In de schaduw van kampioen Roel Boomstra eindigden ook de Groningers Michiel Kroesbergen en Auke Scholma hoog in het klassement van het NK met een vierde en vijfde plek. De achterstand van twee punten op Baljakin en Meurs kon iets kleiner als de noorderlingen alle kansen hadden verzilverd, maar ook Baljakin en Meurs lieten punten liggen.

Kroesbergen viel op door een compromisloze strijd lust. Daarbij maakte hij geen onderscheid tussen grootmeesters en lager geplaatsten. Tegen Meurs en Scholma overspeelde hij in de opening zijn hand, maar daar zette hij drie prima overwinningen tegenover. Door de volgende zege in de laatste ronde bleef de titelloze Kroesbergen ook grootmeesters Thijssen, Van den Akker en Heusdens voor op de ranglijst.

Richard Mooser-Michiel Kroesbergen

(NK 2012, 13e ronde)

1.34-29 17-21 2.40-34 21-26 3.45-40 11-17 4.32-28 6-11 5.50-45 17-21 6.38-32 21-27 7.31x22 18x38 8.43x32 16-21 9.36-31 20-25 10.42-38 15-20 11.29-24 20x29 12.34x23 10-15

Kroesbergen heeft zijn grote tegenstander (2 meter 4) uit de tent gelokt. Dat zal al na 30 zetten tot succes leiden.

13.49-43 11-16 14.39-34 15-20 15.44-39 5-10 16.47-42 10-15 17.31-27 12-17 18.37-31 26x37 19.42x31 7-11

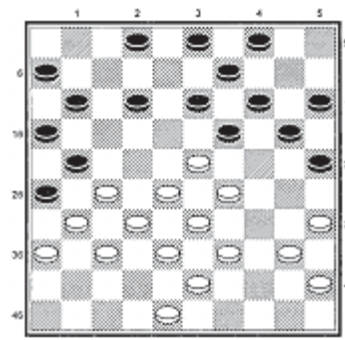

Diagram 1

Zwart werpt aan beide vleugels een blokkade op, om wit vast te pinnen in het centrum.

20.41-37 1-6 21.46-41 8-12 22.34-29

Een ander idee is 22.41-36 om via veld 18 ruimte te zoeken. Na 22...21-26 door 23.23-18 12x23 24.34-30, na 22...12-18 23.23x12 17x8 door 24.28-22.

22...21-26 23.41-36 17-21

Diagram 1

24.40-34(?)

Meer mogelijkheden biedt 24.39-34. Een interessante variant luidt: 24...2-8 25.43-39 12-17 26.27-22 8-12 en nu de brutale doorstoot 27.23-18!, maar niet 27.31-27? 20-24! 28.29x20 15x24, waarna de dreiging 24-29, 19x30, 13-18 niet is te ondervangen met 29.34-29 wegens de spectaculaire combinatie 14-20!, 25-30!, 12-18, 26-31, 18-23, 17x37, 3x43.

24...2-8! 25.34-30 25x34 26.29x40

Gedwongen, want 25.23-18? 12x23 26.29x18 13x22 27.27x18 8-13! 28.18-12 11-17! verliest een schijf.

26...20-24 27.40-34 13-18 28.45-40 18x29 29.34x23 8-13 30.39-34 13-18 31.34-29?

Wit denkt een tijdelijk offer te

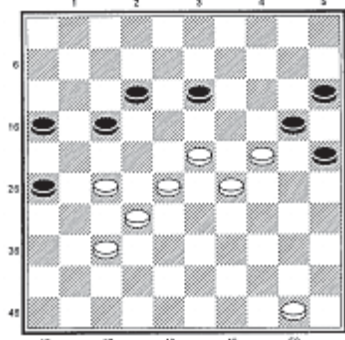

Diagram 2

plaatsen, maar ziet de verloren schijf niet terug.

Ook fout is 31.43-39? 18x29 32.34x23 9-13! en 33.40-34 gaat niet wegens de doorbraakcombinatie ingeleid met 24-29, 19x30, 14-19, 3-9. Met 31.34-30! 18x29 32.28-23 19x39 33.30x10 kon wit echter stand houden, al is het macro-eindspel na 33...29-34 34.40x29 39-44 35.10-5 44-50 weer een partij op zich.

31...11-17! 32.29x20 15x24 33.43-39 18x29 34.27-22 3-8 35.22x11 16x7 36.48-43 9-13 37.40-34

Wit berust in schijfverlies. Na 37.31-27 breekt zwart met 14-20, 19-23, 20-25, 25x45 door naar dam.

37...29x40 38.35x44 7-11 en met een schijf meer won zwart een kleine 20 zetten later.

In de volgende partij vergaat het de aanvallende beter.

Auke Scholma-Anton van Berkel

(NK 2012, 5e ronde)

1.33-29 19-23 2.35-30 20-25 3.40-35 14-20 4.38-33 10-14 5.42-38 5-10 6.45-40 17-21 7.30-24

Dreigt met 24-19 en 32-27, terwijl 7...25-30? 8.34x25 23x45 niet gaat wegens 9.24-19!

7... 21-26 8.32-28 23x32 9.37x28 26x37 10.41x32 16-21 11.46-41 11-17 12.41-37 18-22 13.28-23(!) 13-18 14.47-42 22-27(?)

Een scherpe maar veeleisende zet om de ruil 33-28 te ontwijken.

15.33-28 6-11 16.39-33 9-13 17.44-39 11-16 18.37-31 7-11 19.31x22 18x27 20.24-19 13x24 21.23-18 12x23 22.28x30 4-9(?)

Ook na de laatste vereenvoudiging blijft schijf 10 een zorgkindje. Misschien was 22...17-22 iets beter, omdat wit nu zijn linker vleugel kan versterken.

23.33-28! 8-12 24.42-37 21-26 25.32x21 16x27 26.38-32 27x38 27.43x32 12-18 28.30-24 9-13 29.49-43 1-6 30.36-31 3-8 31.50-44 18-22 32.48-42 22x33 33.39x28 14-19 34.43-39 19x30 35.35x24 13-18 36.29-23 18x29 37.24x33 20-24

Zwart heeft zich losgewurmd, maar zijn centrum is ernstig verzwakt.

38.31-27 10-14 39.28-23! 24-30 40.42-38 8-13 41.27-21 13-18

Nu wordt zwart overlopen. Dat hij na 41...17-22 42.21-17! 22-27 43.32x21 11x22 44.40-35 26x17 45.35x24 overeind blijft is evenmin waarschijnlijk.

42.21x12 18x7 43.33-29 30-35 44.29-24 7-12 45.39-33 11-17 46.32-27 2-8 47.44-39 35x44 48.39x50 8-13 49.34-29 14-20 50.33-28 6-11 51.38-32 11-16

Diagram 2

52.23-19 13-18 53.50-44 16-21 54.27x16 18-22 55.16-11 22x33 56.11x22 25-30 57.29x38 20x29 58.19-14 30-35 59.14-9 29-34 60.44-39 34x43 61.38x49 35-40 62.49-44

Zwart geeft op.