

**DAMMEN**

Auke Scholma - adscholma@hotmail.com

# Jeugd hernieuwt openingstheorie

Oud-kampioen van Nederland Ir. Geert van Dijk noemde het ooit 'de cirkelgang van de wetenschap'; het verschijnsel, dat onderzoekers steeds terugkeren naar oude uitgangspunten en die met nieuw verworven kennis op een hoger niveau brengen. In de damsport worden oude openingsvarianten door nieuwe generaties afgestoft, wat tegenwoordig ook betekent, dat de rekenkracht van de computer er eens fiks op los wordt gelaten. Vooral in scherpe, ingewikkelde varianten leidt dat soms tot verrassende vondsten. Voor de lange termijnvisie hebben computerprogramma's nog niet veel waarde. De waarheid zit dan te ver achter hun horizon verborgen.

Alexander Schwarzman wist in zijn match van zes partijen tegen het computerprogramma Maximus een partij te winnen door groot voordeel te verzamelen in de opening en het vroege middenspel. In een latere fase zijn de computers met hun enorme eindspeldatabases aan boord niet te kloppen.

In het juniorenkampioenschap van Nederland speelden de kampioen van vorig jaar en de nieuwe kampioen in de eerste ronde van het toernooi een denkwaardige partij.

**Wouter Sipma-Jan Groenendijk**

(NK Junioren, 30 april 2012)

**1.34-29 17-22 2.40-34 11-17 3.45-40 6-11 4.50-45 1-6 5.31-26 16-21 6.32-28 19-23 7.28x19 14x23**

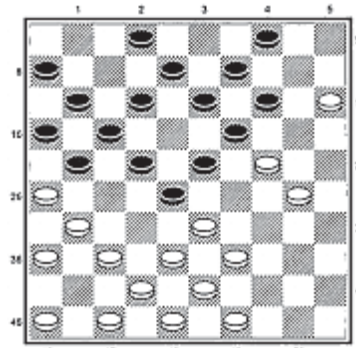

▲ Diagram 1

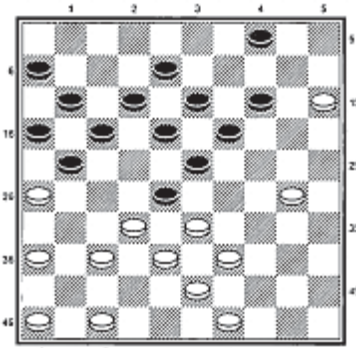

▲ Diagram 2

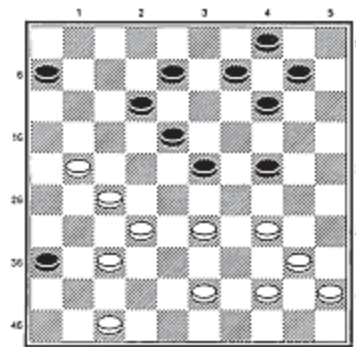

▲ Diagram 3

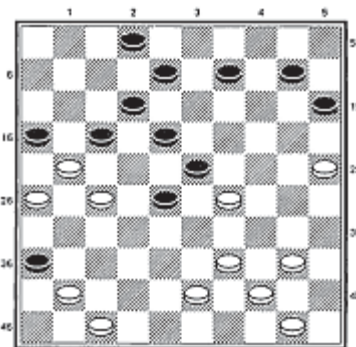

▲ Diagram 4

Zo speelde 13-voudig Nederlands kampioen R.C. Keller al voor 1940:

**8.35-30 10-14 9.30-24 23-28**

Maar deze zet werd pas in de jaren zeventig geïntroduceerd door Evert Bronstring. Twintig jaar lang werden vele vertakkingen onderzocht en bleef 23-28 de populairste voortzetting. Totdat tienvoudig wereldkampioen Alexei Tsjizjov begin jaren negentig belangrijke successen boekte met 9...5-10. Sindsdien is die zet, waarmee zwart zich minder vastlegt, duidelijk favoriet. De 13-jarige Groenendijk is

nieuwsgierig naar het oude. Hij speelt bij dezelfde damclub als Geert van Dijk in Wageningen.

**10.40-35 20-25 11.24-20 15x24 12.29x20 14-19 13.20-15 11-16 14.44-40 7-11 15.34-30 25x34 16.40x29 5-10 17.45-40 9-14 18.40-34 3-9 19.29-24 19x30 20.35x24**

Over de keuzes die wit en zwart vanaf de 13e zet maken zijn boeken geschreven. Hier moeten we ons beperken tot de vaststelling, dat er thans een gloednieuwe situatie is ontstaan.

**20...14-19 21.34-30 10-14 22.37-31 18-23 23.41-37**

**Diagram 1**

Ook 23.30-25 kwam in aanmerking, maar Sipma houdt de spanning nog even vast, aangespoord door combinaties als 23...23-29? 24.24-20! 14x34 25.39x30! of 23...14-20? 24.33-29 23x25 25.38-33.

**23...13-18 24.24x13 8x19 25.38-32 9-13 26.42-28 2-8**

Zwart stelt 21-27x27 uit, omdat wit daarop mooi met 37-32 kan centraliseren. Sipma verrast hem nu met een nooit vertoond offer.

**27.31-27(!) 22x42 28.48x37**

**Diagram 2**

Zwart mag niet passen en ook de meest voor de hand liggende zetten 28...17-22? 29.26x17 12x21 30.30-24! 19x30 31.33-29 23x34 32.32x3 of 28...18-22? 29.39-34! 28x48 30.49-44 48x31 31.36x20 (met doorbraak op termijn) voldoen niet.

**28...4-9(!) 29.33x22 17x28 30.26x17 11x22**

Vanaf hier gaan we volgende week verder, want de partij is nog niet op de helft.

Nieuwsgierigen met internet, kunnen op 'toernooibase' de notatie vinden.

Uit de mooie probleemrubriek van Tjipke Smedinga in het blad van de Friese Dambond komen de volgende opgaven.

**Diagram 3**

**Diagram 4**

Voor beide geldt: wit speelt en wint. Oplossingen volgende week.