

# Boomstra laat kampioen glippen

Voor de laatste maal staan we stil bij de verrichtingen van Roel Boomstra bij de Mindsports Games in Lille. De derde plaats die Roel daar behaalde achter Tsjizjov en Schwarzman, was ongetwijfeld een eerste gewordene als hij de partij in de zevende ronde tegen wereldkampioen Alexander Georgiev had gewonnen. En die kans deed zich voor! Georgiev nam weer eens veel hooi op de vork en weigerde om op afbraak te gaan spelen toen zijn winstpogingen op niets uitliepen. Boomstra nam zijn aanvalskansen optimaal waar en bracht de Rus tot de rand van de afgrond. Maar ja, dat laatste duwtje.

## Alexander Georgiev-Roel Boomstra

WMSG Lille, 16 aug. 2012.

**1.32-28 19-23 2.28x19 14x23 3.37-32 10-14 4.41-37 5-10 5.34-30 20-25 6.46-41 25x34 7.39x30 13-19 8.44-39 8-13 9.40-34 15-20 10.45-40 2-8 11.30-24 20x29 12.33x24 19x30 13.34x25 14-19 14.35-30 17-21 15.31-27(!)**  
 Nadat de spelers al vroeg de gebaande paden hebben verlaten, zet Georgiev, ondanks de hangende schijf op 41, een centrumomringeling in. Nu was 15.31-26? wegens 15...19-24! niet mogelijk, maar de minder dapperen hadden voor 15.32-27 gekozen.  
**15...21-26 16.39-33 11-17 17.50-44 10-14 18.44-39 7-11 19.30-24 19x30 20.25x34 14-19 21.33-29 9-14 22.40-35 3-9**

Spannend is 22...14-20 23.35-30 20-25. Boomstra houdt zijn vizier liever gericht op veld 28.

**23.35-30 1-7**

Voor 23...23-28 24.32x23 19x28 is het te vroeg. Met 25.29-24! brengt wit de dreiging 24-19, 27-21, 38-32, 42x2 in het spel, die zwart meteen voor problemen stelt.

**24.30-24 19x30 25.34x25 23x34 26.39x30**

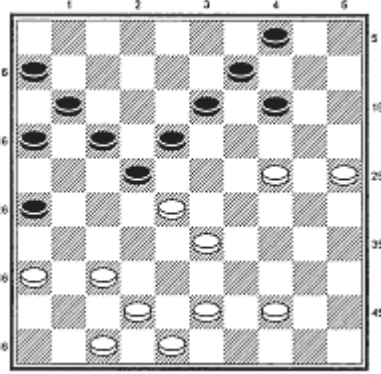

▲ Diagram 1

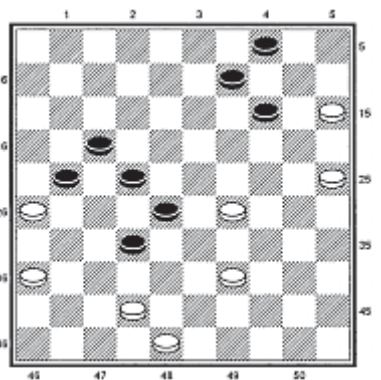

▲ Diagram 2

**17-21 27.49-44 11-17 28.38-33 18-22**  
 Zwart ziet geen heil meer in constructieve plannen tegen wits linker vleugel en breekt het bruggenhoofd op 27 af.  
**29.27x18 13x22 30.32-27 21x32 31.37x28 8-13 32.30-24 12-18 33.41-37 7-11**

Diagram 1

**34.33-29 22x33 35.29x38**  
 Wit gunt zwart moedwillig het centrum, maar van een kansrijke omsingeling zal het door Boomstra's sterke spel niet komen.

**35...17-22 36.44-39 18-23 37.24-20 16-21 38.39-34 21-27! 39.43-39 23-28! 40.20-15 41.38-33 6-11 42.37-31 26x37 43.42x31 17-21! 44.34-30 11-17! 45.31-26 13-18 46.47-42 27-32! 47.33-29 9-13 48.30-24 13-19 49.24x13 18x9**

Diagram 2

**50.29-24??**

Wit denkt ook straks nog wel met 48-43 en 39-34 verder te kunnen, maar overziet een venijnig offer. Op dit niveau kunnen we spreken van een blunder.

**50...32-37!! 51.42x31 28-33! 52.39x28 22x33 53.48-42**

Na 53.48-43 9-13 54.31-27 21x32 55.36-31 14-19! wint zwart gemakkelijk.

**53...33-39 54.42-38 39-44**

Dit bemoeilijkt de winst. Eenvoudiger is 54...9-13! 55.38-32 39-43! om na 56.32-28 op 48 dam te halen.

**55.38-32 9-13 56.32-28 44-49 57.28-23 49-35?**

Alleen het diep verborgen triple offer 57...17-22! 58.26x28 13-18!! 59.23x12 49-35! 60.24-20 35-19! was winnend. Je oog moet er maar op vallen.

**58.24-20 4-9 59.15-10 14x5 60.20-14 9x20 61.25x14 35-44 62.23-19 13x24 63.14-9 24-30 64.9-3 30-35 65.3-14** en Boomstra zag de vogel vliegen.