

Tactiek in EK

Zoals in een samenvatting van een voetbalwedstrijd de doelpunten niet mogen ontbreken, zijn snelle treffers in een damwedstrijd vaak beter te behappen dan subtiele strategische overwinningen. De Zwitsers/Nederlandse grootmeester Hans Vermin, ook succesvol correspondentiedammer, speelde zich tijdens het EK ongewild in de kijker door tweemaal als aangever te fungeren.

Alexander Boelatov-Hans Vermin

- (EK Emmen 2012)
 1.32-28 19-23 2.28x19
 14x23 3.37-32 10-14
 4.41-37 5-10 5.34-29
 23x34 6.39x30 14-19
 7.44-39 10-14 8.40-34
 16-21 9.31-26 11-16 10.32-28
 18-22 11.30-25 13-18
 12.46-41 8-13 13.34-30
 6-11 14.45-40 2-8 15.39-34
 1-6 16.50-45 4-10
 17.36-31

Diagram 1

Deze minder bekende zet herbergt een gemene val die Vermin niet blijkt te kennen.

17...21-27?

- Lijkt de winst te forceren, want na 18.41-36?
 19-24! 19.30x19 14x41
 20.25x5 41-46 21.43-39
 22-28! 22.5x21 16x27
 23.31x22 17x28! 24.33x22
 18x27 overleeft alleen de zwarte dam. Professional Boelatov is wel op de hoogte: **18.34-29! 27x36 19.37-31!! 36x27 20.30-24! 19x30 21.35x24**

- Na dit heuse dubbeloffer helpt niets tegen de dreiging 24-19. Na **21....16-21 22.24-19 14x34 23.25x5 15-20 24.40x29 13-19 25.5x23 20-24 26.29x20 18x29 27.33x24 22x33 28.38x29 9-14 29.20x9 3x14 30.29-23**

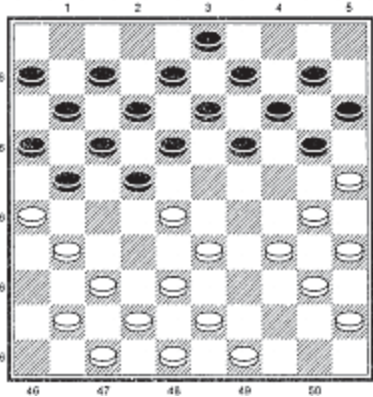

▲ Diagram 1

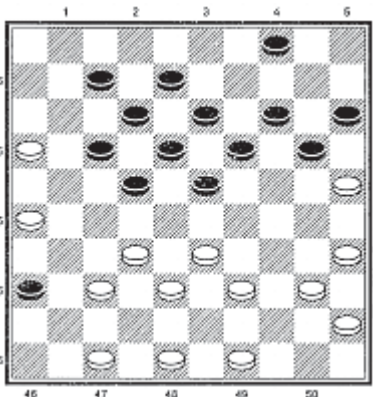

▲ Diagram 2

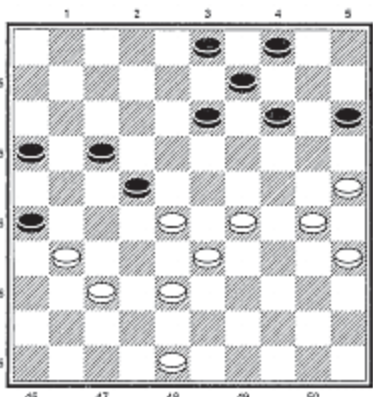

▲ Diagram 3

gaf zwart het op. Op dezelfde dag verloor Vermin ook nog van Wouter Sipma, maar de onverstoorbare fysiotherapeut wanhoopte niet. Met drie goede overwinningen op andere gewonnen vocht hij zich terug naar de top. In de laatste ronde sloeg het noodlot echter opnieuw toe.

Diagram 2
Hans Vermin-Ainoor Sjaibakov

(EK 2012, na 27...9-13!) Ook hier zag wit wel toekomst en speelde met een schuin oog naar de 'verstopte' schijf 8:
28.35-30?

De jonge Rus, die zich plaatste voor het WK, liet zien dat schijf 8 wel een tactische functie heeft.
28...22-27! 29.32x21 7-11! 30.16x7 12x1 31.21x3 20-24! 32.3x29 23x41 en deze doorbraak naar dam kwam wit niet te boven.

Diagram 3
Andrej Kalmakov-Nicolai Sjljachovsky
 (EK 2012, na 42...11-16) De Russische grootmeester heeft geen vat gekregen op de vrijwel onbekende Moldaviër en poogt iets te forceren.
43.29-23 15-20! 44.38-32 13-19! 45.32-27 20-24! 46.27x18 14-20!

Zwart tovert plots een combinatie tevoorschijn.
47.25x14?
 Wit denkt zich met remise te verzoenen maar let niet meer op. Na 47.23x14! 9-13 48.30x8 3x41 49.14-9 loopt het eindspel wel remise.
47...9x20 48.23x25 4-9 49.30x19 9-13 50.19x8 3x41 51.25-20 26x37 52.20-14 41-47 53.33-28 47-15! 54.14-9 15-4! Wit geeft op.