

# Duizend hits voor Jan van Dijk

**A**fgelopen zaterdag prolongeerde Jan van Dijk in Bakkeveen zijn Friese titel. Zijn grootste concurrent Tjalling Goedemoed werd door Van Dijk in het onderlinge duel fraai teruggewezen. Op de gedeelde derde en vierde plaats eindigden Erwin Heslinga en Willem Leijenaar.

Jan van Dijk heeft na zijn overgang van Oerterp naar ereklasser De Oldehove een duidelijke sprong voorwaarts gemaakt, niet alleen op de ratinglijst. Zijn ondernemende speelstijl is hij onverminderd trouw gebleven, maar de grenzen van het speelbare bewaakt hij beter. In de ereklassecompetitie won Van Dijk tegen voormalige NK-finalisten Cock van Leeuwen en Edwin Twiest, terwijl Jeroen van den Akker per ongeluk ontsnapte.

De volgende partij is het kabinetstuk van het FK 2012. Meer dan elfhonderd toeschouwers bekeken het kunstwerk op de site *Toernooibase*. Het is mooi om te zien, dat ware schoonheid door een groot publiek herkend wordt.

**Tjalling Goedemoed-Jan van Dijk**  
(Fries Kampioenschap 2012, 7e ronde)

**1.31-27 18-23 2.33-28 17-21 3.39-33 21-26  
4.44-39 11-17 5.49-44 17-21 6.34-29 23x34  
7.40x29 19-24**

Met deze ongebruikelijke zet worden de gebaande paden al snel verlaten.

**8.45-40 14-19 9.40-34 10-14 10.37-31 26x37  
11.42x31 21-26 12.47-42 26x37 13.42x31 5-10  
14.41-37 12-17 15.31-26 7-12 16.27-21 16x27  
17.32x21**

Wit zoekt speelruimte voor zijn opgedrongen troepen.

**17...13-18 18.46-41 8-13**

De kans op het damzetje 18-23, 29x7 2x11,21x12 13-18, 12x23 24-30, 35x13 9x49 kan combinatiespeler Van Dijk niet laten liggen.

**19.44-40 6-11 20.21-16 2-7!**

Deze stijlvolle opstelling, waarmee zwart een blokkade opwerpt tegen de witte aanval over links, kleurt het vervolg van de partij.

**21.50-45 20-25! 22.29x20 15x24 23.37-32**

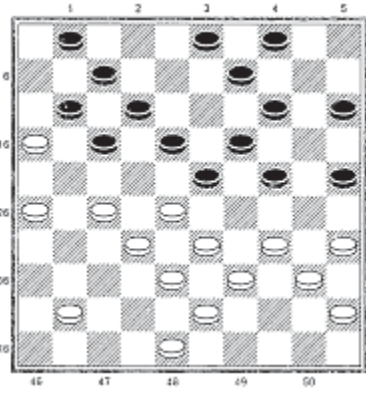

▲ **Diagram 1.**

**10-15 24.36-31 18-23!  
25.31-27 13-18**

**Diagram 1**

Er dreigt 24-29 en Goedemoed onderkent ook de combinatie na 26.27-22? 18x27 27.32x21 23x32 28.38x27 door 25-30!, 14-20, 17-22, 12-17, 24-30, 9-13, 7x49, 49x50!.

**26.41-37 15-20 27.27-21**

De analysemogelijkheden zijn talrijk en fraai.

Een enkel voorbeeld:

27.48-42 9-13 28.34-29 23x34 29.39x30 25x34 30.40x29 3-9 31.27-22 18x27 32.32x21 13-18 en alleen met 33.37-31! kan wit overleven. Zowel na 33.37-32? als na 33.38-32? wint 33...18-22! en ook na 33.29-23? 18x29 34.35-30 24x35 35.33x15 9-13! 36.43-39 13-18! staat wit pardoes verloren.

**27...9-13 28.34-29**

Er is nog geen noodzaak voor 28.28-22 18x27 (28...17x28? 29.33x22 18x27 30.34-30 25x34 31.40x9 4x13 32.32-28! 27-31 33.39-34! 31x22 34.21-17 W+) 29.34-30 25x34 30.40x9 4x13 al zou ook daarmee het gif nog niet uit de stand zijn.

**28...23x34 29.39x30?**

Geboden is 29.40x29 om na 18-22 met 30.37-31 te kunnen vervolgen. Er heerst dan een wankel evenwicht.

**29...25x34 30.40x29 18-22!!**

Nu wordt de witte stand na 31.37-31 12-18 32.21x23 1-6 33.28x17 19x39 lelijk uiteengeslagen, al is dit te verkiezen boven het partijverloop.

**31.43-39 22-27!!**

Met een vol bord staat wit zo goed als verloren, waarbij de wending 20-25 een voorname rol speelt.

**32.35-30 24x35 33.28-23 19x28 34.33x31**

**13-18! 35.32-28 14-19! 36.37-32 18-22!!**

**37.39-33 20-25 38.48-43 3-9 39.43-39 19-24**

**40.29x20 25x14**

Acht witte schijven worden verlamd door zes zwarte en wit moet offeren.

**41.31-27 22x31 42.26x37 17x26**

De partij zou nog 20 zetten duren voor wit vakkundig werd uitgetikt. Op *Toernooibase* kunt u zich bij de honderden kijkers voegen.