

Jeugdkampioenschap in Sneek

Van 27 april t/m 5 mei werden in Sneek de Nederlandse jeugdkampioenschappen gehouden. Bij de jeugd tot twintig jaar ging de titel naar Nick Maatman, de vertegenwoordiger van de Friese schaakbond. Een beetje zuur voor de NOSBO, want met supertalent Jordan van Foreest, Milan Mostertman en Ivo Maris (beiden net een meesternorm gescoord) hadden ze drie sterke kandidaten voor de eerste plaats. Milan begon slecht met een nul in de eerste ronde, vocht zich daarna knap terug naar de top van het klassement maar na een nederlaag in de zesde ronde tegen Ivo was zijn rol uitgespeeld. Cruciaal voor Ivo was de zevende ronde, toen hij een bijzonder gunstig eindspel

tegen Nick Maatman in remise liet verzanden. Jordan begon overdonderend met 5 uit 5. Na een onnodige verliespartij tegen Nick Maatman in de zesde ronde ontstond een spannende nek-aan-nekrace met de latere kampioen. In de laatste ronde won Nick heel soepel, terwijl Jordan er niet in slaagde om een voordelig eindspel tegen Milan in winst om te zetten. Integer tot op het bot die Groningers, nooit te beroerd om een clubgenoot van de titel af te houden! Nick Maatman had het in de slotronde gemakkelijk. Bas Haver uit Noord-Holland had een goede indruk gemaakt met een paar krachtige aanvalsoverwinningen, maar in deze laatste ronde wilde hij met zijn kop dwars door de muur.

Wit: Haver (2147)

Zwart: Maatman (2290)

Frans, Tarrasch-variant.

1 e2-e4 e7-e6; 2 d2-d4 d7-d5;

3 Pb1-d2 Lf8-e7; 4 c2-c3.

Niks mis mee, maar 4 Pgf3 en 4 Ld3 worden vaker gespeeld.



▲ Diagram 1.

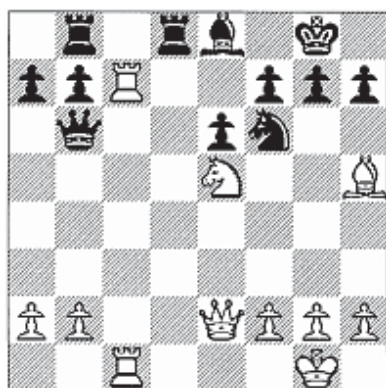

▲ Diagram 2.

4...c7-c5; 5 Lf1-d3 c5xd4; 6 c3xd4 d5xe4; 7 Pd2xe4 Pg8-f6; 8 Pg1-f3 Pb8-d7; 9 0-0 0-0; 10 Lc1-g5.

Alles heeft wit al geprobeerd in deze stelling: 10 De2, 10 Te1, 10 Pe5 en zelfs 10 Pc3, maar 10 Lg5 is bij mijn weten nog nooit gespeeld.

10...Pf6xe4; 11 Lg5xe7 Dd8xe7.

Vooraf niet 11...Pxf2? 12 Lxh7+! Kh8; (12...Kxh7? 13 Dc2+! en wit wint) 13 Txf2 Dxe7; 14 Lc2 met duidelijk voordeel voor wit.

12 Ld3xe4 Pd7-f6; 13 Dd1-e2

Diagram 1

Wit heeft wat druk tegen de zwarte damevleugel en zwart moet even zijn best doen om de looper op c8 te kunnen ontwikkelen.

13...Tf8-d8; 14 Ta1-c1 Ta8-b8;

15 Tc1-c2 De7-d6; 16 Tf1-c1 Lc8-d7;

17 Pf3-e5?! Ld7-e8.

Een veilige zet, al zie ik niet precies waarom slaan op d4 verhinderd is.

18 Le4-f3?

Wit wil pion d4 per se offeren, maar verstandiger was iets lelijks als 18 Tcd1.

18...Dd6xd4!

Zonder vrees voor spaken.

19 Tc2-c7 Dd4-b6; 20 Lf3-h5?

Diagram 2

Gaat verder in diezelfde vloeiende aanvalsstijl, maar het klopt gewoon niet.

20...Pf6xh5; 21 De2xh5 Db6xb2.

En daar gaat nummer twee. Slaan op f7 gaat nu niet, na 21 Pxf7 Df6! wint zwart een stuk.

22 Tc1-e1 Td8-d5!

Krachtige centralisatie werkt altijd heel ontmoedigend.

23 h2-h3 Tb8-d8; 24 Te1-e4??

Een totale black-out tot besluit.

24...Db2-b1+ en wit gaf op, hij verliest een volle toren.

Voor een beter begrip

Sommige dampartijen daar moet je bij zijn geweest om ze te begrijpen. De partij uit de eerste ronde van het kampioenschap van Nederland tussen de latere nummers 1 en 2, Baljakin en Meurs, leidde op internetfora tot furieuze discussies. Nu weet iedereen die daar wel eens een kijkje neemt, dat frustraties er ongeremd een uitweg

finden, maar in dit geval was er meer aan de hand. De één vond dat Pim Meurs na een uitstekende partij volkomen terecht won. Een ander - en deze stuurlied zijn inderdaad de beste aan wal, omdat ze over sterke computerprogramma's beschikken - wist te melden dat Baljakin in het late middenspel een remisepositie verprutste. Sportief bezien is de eerste mening juist, uit wetenschappelijk oogpunt valt er iets voor de laatste te zeggen. We kiezen dus voor mening A, want topdammen blijft in eerste en laatste instantie wel sport.

Ook de volgende partij behoeft enige duiding. Voor een beter begrip van de eindfase kan het ooggetuigenverslag van een betrokkene verhelderend zijn.

Wouter Sipma - Auke Scholma

(NK 2013, 10e ronde)

1.31-26 19-23 2.36-31 14-19 3.41-36 10-14

4.46-41 5-10 5.34-30 20-25 6.31-27 25x34

7.39x30

De jonge debutant uit Hijken, 9e met 8 uit 11, volgt een openingsschema van Baljakin, ook populair bij Sipma's clubgenoot en leermeester Martin Dolfing.

7... 15-20 8.30-25 10-15 9.44-39 20-24 10.50-44 17-21 11.26x17 11x31 12.36x27 6-11 13.33-28 11-17 14.40-34

Deze zet is minder vrijblijvend dan 14.39-33; dat blijkt al over enkele zetten.

14...1-6 15.34-30 7-11 16.41-36 2-7 17.39-33 23-29

Beide spelers houden van avontuurlijk spel: wit laat de Ghestem-doorstoot toe, zwart accepteert beleef.

18.37-31 18-22 19.27x18 12x23 20.31-26(!)

Sipma wil op links speelvrijheid behouden. 20...13-18 21.44-40 9-13 22.42-37 7-12 23.37-

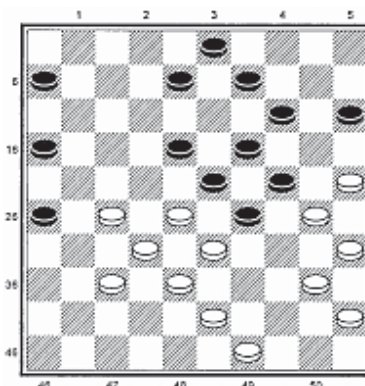

▲ Diagram 1.

31 4-9

Positioneel is 23...18-22? al een slecht idee wegens de opmars van 43 naar 34, maar op dit moment maakt 24.26-21!

17x37 25.32x41 23x32 26.38x20 alle bespiegelingen overbodig.

24.31-27 17-21 25.26x17

11x31 26.36x27 12-17

Zwart heeft weinig bereikt, want wit kan

zonder schade afhaken

met 40-34x34. Wouter is

in remise niet geïnteresseerd en handhaaft de spanningen.

27.48-42 18-22

Vooraf niet 27...8-12? 28.42-37 17-21(?) wegens de combinatie 27-22, 25-20, 35-30, 33x24, 49x7.

28.27x18 23x12 29.42-37 12-18 30.37-31

18-23 31.31-27 17-21 32.47-41 13-18 33.41-37 21-26

Diagram

34.43-39?

Wit had hier al zeer weinig bedenktijd en gaat mee in zwarts hersenkronkel.

Dat de afwikkeling 34.25-20?, 35.35-30 alleen maar onheil voor wit brengt, dat klopt wel. Maar 34.40-34 29x40 35.45x34 kon (en moest) wit nog ongestraft spelen.

Na de afwikkeling 35...16-21? 36.27x16 18-22 37.28x17 23-29 38.34x23 19x48 39.30x10

15x4 volgt immers niet het verliezende 40.32-27?, maar het winnende 40.49-43!

48x11 41.16x7.

34...9-13 35.39-34 15-20! 36.49-43 8-12

37.43-39 6-11?

Ook zwart is bijna door zijn tijd heen en rekt niet goed. Wit kan nu met 38.27-22!

naar een ruime remise afwickelen. Aangevozen was 37...3-9! 38.28-22 6-11 39.33-28 12-17! met groot voordeel.

38.28-22?

In vliegende tijdnood geven de hersens geen bruikbare signalen meer naar de hand. Zwart wint nu eenvoudig.

38...12-17 39.33-28 17-21 40.37-31 26x37

41.32x41 21x43 42.39x48 23x32 43.34x12

11-17 44.22x11 16x18

Wit geeft op.