

DAMMEN

Auke Scholma - adscholma@hotmail.com

Boomstra verslaat trainer

Zonder een dag pauze ging het open toernooi van Heerhugowaard over in het jaarlijkse toernooi van Nijmegen. Toernooitijgers als Schwarzman en Valneris lijkt het nauwelijks te deren, zij eindigden samen met Roel Boomstra – die na het WK wijselijk een pauze inbouwde – in de kopgroep die 15 punten uit 10 partijen vergaarde. Boomstra won door hogere weerstandspunten. Twee en drie werden Aleksej Domchev en Jasper Lemmen, voor Valneris en Schwarzman. Hoe sterk het toernooi in de top bezet was, blijkt wel uit de samenstelling van het achtervolgende kwartet met 14 punten: Amrillojev, Krajenbrink, Macodou N'Diaye en Kouogueu.

In een open toernooi ontmoeten de kanshebbers in de eerste ronden vaak spelers met een veel lagere rating. Het is dus zaak om daar de maximale score tegen te behalen. Met een start van zes uit drie voldeed Boomstra aan die opdracht. **Diagram 1**

Chris Jurriëns-Roel Boomstra
(Nijmegen Open 2013, na 35...20-24)

Wit lijkt zich goed staande te kunnen houden met

36.28-23 18x29 37.34x23 19x28 38.32x23
want 38...13-19? gaat niet wegens 40-34 en 34-30. Zwart heeft beduidend beter:

38...14-20!! 39.23-18

Ziet de valstrik 39.23-19? 22-27! 40.19x8 27-31! 41.36x27 21x41 zonder toekomst voor een witte dam.

39...13-19 40.18x27 21x41 41.36x47 17-22!

Wit staat onder zware druk. Na 42.38-32? 19-23 43.43-38 22-27 heeft zwart de stelling volledig in handen.

42.40-34 9-13 43.47-42?

Om de zwarte bulldozer weerwerk te bieden, moest wit 43.34-30! 25x34 44.39x30

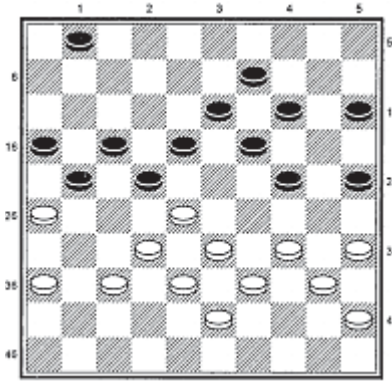

▲ **Diagram 1**

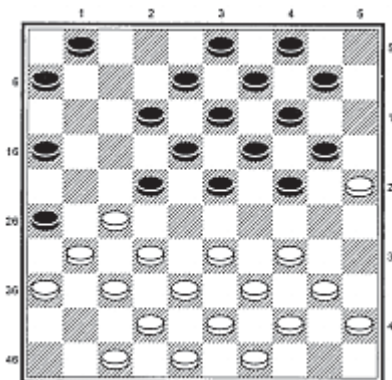

▲ **Diagram 2**

spelen, om na 44...20-25 met 45.47-42 25x34 46.33-29 24x33 (want na 46... 34x23 volgt de combinatie 35-30, 45-40, 43-39, 38x9) 47.38x40 te vervolgen. Gelukkig mogen computerprogramma's niet tijdens de partij worden geraadpleegd.

43...13-18! 44.34-29

Meer verdediging biedt 44.42-37 22-27! 45.33-28! 27-31! (na 45...18-23?

46.28-22! 27x18 47.38-32! heeft wit veel compensatie)

46.39-33 31x42

47.38x47 18-23 48.28-22

23-28 49.34-29 28x48

50.45-40 24x33 51.40-34

48x30 52.35x13, al zal

zwart dit eindspel winnen.

44...25-30!

Sterker dan 44...22-28?,

waarna wit remise maakt met een schijf

minder.

45.42-37 19-23 46.37-32

23x34 47.32-28 16-21 48.26x17 22x11

Versnelt het einde, want 49.38-32 gaat niet wegens 18-23. Na

49.28-23 18x29 50.33-28 11-17 gaf wit het op.

Om echt bovenaan te komen, moet er in de tweede toernooihelft iets extra's gebeuren.

In de voorlaatste ronde verschalkte Boomstra zijn vroegere trainer Krajenbrink.

Diagram 2

Johan Krajenbrink-Roel Boomstra

(Nijmegen 2013, na 15...15-20)

16.34-29? 23x34 17.40x29

Interessant, maar niet goed. Beter was gewoon 16.33-28, 17.39x28.

Zwart forceert nu groot voordeel:

17...1-7 18.45-40 10-15 19.40-34 4-10! 20.47-41 6-11! 21.32-28 16-21! 22.28x6 21x32

23.37x28 26x46 24.6-1 46x23

Zwart heeft een schijf meer en zijn dam is mobieler dan de witte. In wederzijdse tijdnood trok Boomstra aan het langste eind.