

De slag bij Texel

Als mensen hun beroep of hobby met passie beoefenen, gaan ze er liefst mee door tot ze neervallen. Sinds een jaar of vijftien worden er voor veteranen op vele niveaus damtoernooien georganiseerd. Die mogen zich in een toernemende belangstelling verheugen. Bij het laatste WK Veteranen in Riga, gewonnen door de Letse grootmeester Laimonis Zalitis, was een handvol spelers actief die ook aan gewone wereldkampioenschappen deelnam.

Kwalitatief was het EK op Texel wat minder sterk bezet, het fanatisme had er niet onder te lijden. De avonturiers die ons het volgende duel voorschotelten, hadden in vroeger tijden kunnen aanmonsteren als scheepsjongens van Bontekoe.

Fred Ivens-Peter van der Stap

(EK Veteranen, 6 nov. 2013)

1.34-30 17-22 2.31-26 11-17 3.36-31 6-11

4.32-27 16-21 5.27x16 22-28 6.33x22 18x36

De kompanen uit het Westland brengen meteen tekening in de strijd.

7.30-25 19-23 8.40-34 14-19 9.25x14 9x20

10.39-33 4-9 11.44-39 12-18 12.37-32 7-12

13.16x7 2x11 14.41-37 10-14 15.46-41 5-10

16.50-44 1-6 17.32-27 11-16

Interessant is 17...23-28 om schijf 41 te pinnen.

18.37-32 23-29 19.33x24 20x40 20.45x34

15-20 21.39-33 18-23

Zwart stuurt aan op een klassieke structuur. Dat speelt wit in de kaart.

22.41-37 12-18 23.33-28! 20-24 24.43-39!

10-15 25.48-43 24-29 26.35-30 29x40

27.44x35 15-20 28.49-44!

Van der Stap wil winnen om zijn nederlaag tegen Zdoroviak te compenseren, dus piekert niet over 28...20-24 29.27-21.

28...8-12 29.38-33! 20-24 30.42-38!

Diagram 1

Wit controleert beide vleugels en dwingt zwart tot een lastige keuze. Na 30...3-8 ziet zowel 31.37-31 17-21 32.26x17 12x21 33.31-26 23-29 34.26x17 18-22 35.27x18 13x11 als 31.30-25 17-21 32.26x17 12x21 33.28-22! er benauwd uit. Toch was alles beter dan de

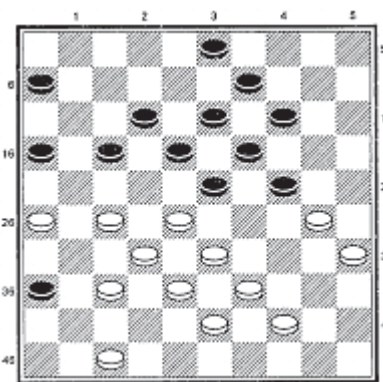

▲ Diagram 1

partijvoortzetting.

30...14-20? 31.30-25

Ook sterk, al is het verrassende 31.44-40! duidelijker. Zwart kan dan op 31...20-25

32.40-34 de dreiging 34-29 niet weerleggen.

En na 31...3-8 32.30-25

9-14 33.40-34 17-21

34.26x17 12x21 35.28-22!

6-11 36.37-31! 8-12 (op

21-26 volgt 22-17!) 37.31-

26 12-17

wint zowel 38.34-29,

38.34-30 als 38.33-28.

31...6-11

Na 31...9-14 wint wit volgens bovenstaand recept.

32.25x14 9x20 33.39-34 20-25 34.43-39?

Met een enkele fout verspeelt wit de winst en zijn voordeel. Na 34.44-39! 3-9 35.34-30 25x34 36.39x30 23-29 37.43-39! 29-34 (op 37...18-23 volgt de winnende damzet 39-34!, 35x44, 33-29, 28-22, 32x3) 38.30-25 34x43 39.38x49 9-14 (18-23, 25-20 enz.) en nu wint

zowel 40.35-30 24x35 41.33-29 als 40.49-44 18-23 41.44-39 23-29 42.37-31! 29x38 43.32x43.

34...3-9 35.44-40

Een geestige remisevariant is 35.35-30 24x35 36.44-40 35x44 37.39x50 9-14 38.34-30!

25x34 39.33-29 16-21! 40.27x7 12x1 41.29x40 17-21! 42.26x17 18-22.

35...9-14 36.47-42 14-20 37.28-22?

De laatste kans op redding was 37.35-30 24x44 38.39x50 20-24 39.50-45.

37...17x28 38.33x22 24-29!

Nu klopt de witte stand niet meer.

39.39-33 20-24 40.33-28

Ook na 40.26-21 24-30 41.33x24 30x39 42.37-31 19x30 43.35x24 36-41! 44.22-17 11x22

45.31-26 22x31 46.26x46 16x27 47.32x21

12-17 48.21x12 18x7 is zwarts overwicht te groot.

40...12-17! 41.27-21 16x27 42.32x12 23x41

43.34x14 18x27! 44.26-21 27x16 45.14-10

11-17! 46.12x21 16x27 Wit geeft op. Na deze gedenkwaardige zeeslag was Van der Stap niet meer te stuiten.