

Finalisten bekend

De laatste ronde van de halve finales van het Nederlandse kampioenschap stond bol van de spanning.

Alleen Anton van Berkel en Hein Meijer reden hun karretje veilig onderdak. In de andere groepen moest een barrage met versneld tempo uitkomst brengen.

Ron Heusdens versloeg daarin Mike Koopman-schap. De grootmeester uit Schiedam gaat net als Hein Meijer op voor zijn twintigste finale.

Zuur waren de druiven voor Jos Stokkel, bij zijn eerste optreden op het Nederlands Kampioenschap in 1979 door Ton Sijbrands olijk verwelkomd als 'de debutant uit Hoogezand'.

Sinds zijn laatste NK-finale in 2005 struikelde de Nederlandse kampioen van 1989 telkens over de laatste horde. Ditmaal was de wereldrecordhouder simultaanspel (251 partijen) extra gemotiveerd, nu de finale om de hoek in zijn huidige woonplaats Huissen plaatsvindt.

Maar ook zijn concurrent Ben Provoost, die na zijn finaleplaatsen in 2006 en 2007 vruchteloos de halve finale trachtte te passeren, was vastberaden. In de barrage versloeg hij Stokkel overtuigend.

Dit alles werkte indirect in het voordeel van Wouter Sipma. Die schoof na een mooie overwinning in de laatste ronde nog wel langszij bij Jan van Dijk. De Fries hoefde die dag zelf niet in actie te komen en was frisser voor de barrage, die hij won na een blunder van Sipma. De Drent kreeg, als hoogste ratinghouder van de afgefallen barragespelers, de overgebleven keuzeplaats toegeschoven.

Jan van Dijk is de enige debutant in de finale, die verder nog bestaat uit Baljakin, Meurs, Scholma, Thijsen, Boomstra en de Huissense crack Geert van Aalten, die een zogeheten sponsorplek krijgt toegewezen.

Diagram

Pepijn van den Brink-Wouter Sipma

(Halve Finale NK 2014, na 32...3-9)

Sipma moest hard werken om een barrage

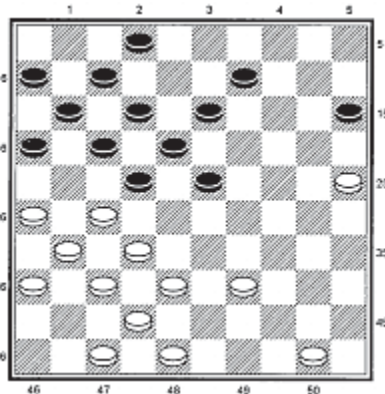

met Van Dijk af te dwingen.

Zijn tegenstander, speler bij landskampioen Huissen, behandelde de hekstelling aanvankelijk niet slecht.

Nu de beslissende middenspelfase aanbreekt, kan iedere zet de kansen doen keren.

33.50-44(?)

De opmaat tot de nederlaag. Wit bouwt wel de formatie 44/39/33, maar

gebruikt die niet. Beter is 33.38-33 9-14 34.42-38 13-19 35.48-43 met een dynamisch evenwicht, zowel na 35...15-20 36.33-29! 23x34 37.39x30 (20-24?, 32-28!) als na 35...19-24 36.27-21 16x27 37.32x21.

33...9-14 34.38-33 14-19! 35.44-40?

Er dreigde 23-29, 19x30, 22-28 met dam.

Wit moest zich met 35.33-28 22x33 36.39x28 2-8 37.48-43 staande houden, al wordt het na 37...17-22! 38.28x17 11x22 zwaar verdedigen.

35...2-8!!

De dreiging 23-29, 22-28, 17-21 mag wit natuurlijk niet met 47-41? ondervangen, dus lijkt hij op veld 34 te moeten spelen. Achteraf biedt alleen 36.40-35 23-29 37.33x24 19x30 38.35x24 22-28 39.32x23 18x20 40.25x14 17-21 41.26x17 12x41 42.42-37 41x32 43.39-33 een kleine kans op overleving.

36.39-34

Na 36.40-34 19-24!! (dreigt 16-21, 23-28) 37.25-20 volgt de verwarrende combinatie 37...23-29! 38.34x23 18x38 39.27x9 38x27 en bijvoorbeeld 40.31x22 17x28 41.20x29 8-13 42.9x18 12x43 43.48x39 28-32 44.37x28 16-21 45.26x17 11x44.

36...19-24! 37.42-38

Nu combineert zwart op 37.25-20 met 23-29 naar veld 45 en 37.40-35 wordt met de standaardcombinatie 16-21, 23-28, 18x40, 22-27, 17x50 weerlegd.

37...24-30! 38.33-29 30x39 39.29-24

Met een tijdelijk offer houdt wit nog even vol. Na

39...16-21! 40.27x16 23-28 41.32x23 18x20

42.25x14 13-19! 43.14x23 22-27 44.31x22

17x19 gaf de sterke zwarte voorpost tien

zetten later de doorslag.