

DAMMEN

Onnavolgbare combinaties

Als componisten van fraaie damproblemen worden Frans Hermelink en Andreas Kuyken tot de allergrootsten gerekend. De standen die zij presenteren lijken zo uit een partij geplukt en daardoor wekken de geniale afwikkelingen extra verwondering. De Russische problemist Joeri Jermakov benadert hun niveau. Jermakov bekommert zich minder om de scherpe compositieregels. Alles draait bij de Moskoviët om de combinatie van inhoud vanuit een partijachtige stand. Zijn composities roepen eenzelfde sensatie op als de dribbels van Arjen Robben. In de rubriek van 24 mei kreeg u de volgende stand van Jermakov ter oplossing.

Diagram 1

Had u de oplossing gevonden? Zelf moest ik er wel even naar zoeken. Dat heeft twee oorzaken.

De ene is dat je direct wel het vermoeden hebt van een slag naar veld 6, maar nog niet ziet van welk veld die slag moet vertrekken. De tweede lastigheid zijn de vele slagkeuzes.

1.30-24! 22x31

Na 1...19x30 2.35x24 22x31 kan wit kiezen voor 34-30, 33-28, 28x6.

2.42-37!! 31x42

Ook na 2...19x30 3.35x24 31x42 volgt 34-30 en 43-38!

3.34-30! 25x23 4.43-38!!

En hoe zwart ook slaat, altijd belandt wit vanaf veld 39 op 6 met winnend voordeel. Het valluikmechaniekje van wit met 4.43-38 is verrassend. Naast dit subtiele werk is Jermakov berucht voor zijn diepe slagzetten. De afwikkeling telt liefst veertien zetten en doet een aanslag op het voorstellingsvermogen.

Diagram 2**Joeri Jermakov, 2013**

De stelling is barok, maar wel in een partij te bereiken. Wit begint aan een eindeloze dribbel:

1.38-33 29x38 2.28-22 17x28 3.21-17 12x21 4.44-39 35x33 5.50-44!

24x35 6.44-39 33x44 7.49x40

38x49 8.36-31! 35x44 9.34-29

23x34 10.32x3 21x32 11.37x28

26x46 12.3-21! 46x23 13.48-43!

49x38 en over twee dammen en vijf schijven schiet wit binnen met **14.21x29!** Daarna valt ook schijf 7 en is zwart kansloos.

De drie opgaven van de op 30 mei overleden John Hauschild uit de rubriek van 21 juni moesten als volgt worden opgelost. Diagram 2: acht zwarte schijven op de velden 7,8,9,10,20,25,37,40 en acht witte op 17,23,28,35,38,43,44,47, gemaakt in 1993, gaat als volgt:

1.28-22! 40x49 2.35-30! 25x34

3.47-42! 37x39 4.17-11!! 49x29

De zwarte dam belandt op kunstige wijze in de slagrij en na de zevenklap **5.11x44** eindigt wit in gunstige oppositie.

Diagram 3 (2008): negen zwarte op 8,9,10,12,20,28,30,35,36 – negen witte op

17,22,27,31,33,37,39,43,45.

De spelregel 'meerslag gaat voor' wordt fraai benut:

1.43-38!! 12x34 2.37-32!!! 36x29

3.22x2 34-39 4.35-30 35x44

5.2x49 W+.

Diagram 4 (1994): tien zwarte op 7,9,10,15,18,19,22,24,27,28 – tien witte op 33 t/m 38,40,42,46,50.

Oplossing:

1.36-31! 28x30 2.37-32! 27x36

3.46-41! 36x47 4.32-28 22x33

5.38x20 47x45 6.35x4 15x24

7.4x1 met opsluiting. Loopt als een trein!

AUKE SCHOLMA

adscholma@hotmail.com

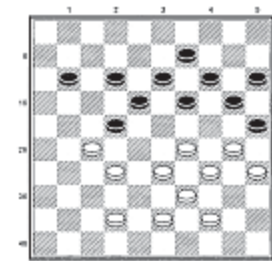

diagram 1

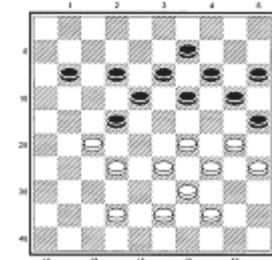

diagram 2