

DAMMEN

In de eerste ronde van de Nationale Competitie voor clubteams leed Apeldoorn, op papier een van de kanshebbers voor de titel, een verrassende nederlaag tegen Gouda. Huissen deed met een ruime 13-7 winst op het sterke Culemborg de beste zaken.

Landskampioen Hijken kon het op de sloffen af tegen het veel zwakkere Geleen. Uit de vele fraaie partijen, die de liefhebbers op Toernooibase kunnen naspelen, kiezen we enkele spectaculaire momenten.

In het hoofdklassetreffen tussen Het Noorden uit Groningen en Huizum uit Leeuwarden, eindstand 10-10, bleek het verrassings-effect van de meerslagregel.

diagram 1

Nick Hoving-Rein van der Pal (Het Noorden-Huizum, 20 september 2014, na 23...12-17)

De kopmannen van beide teams

waren nauwelijks door de opening toen Hoving met het onschuldig ogende

24.43-38?

een even eenvoudige als verrassende combinatie openzette.

24...23-28!!

Je oog moet er even op vallen. De solide ogende witte stelling wordt met twee slagen opengereten.

25.32x14 21x43 26.39x48 10x50 en wit gaf op.

Met het Amsterdamse 020 maakte oud-kampioen van Friesland Johan Capelle zijn rentree in de ereklasse. Hij trof een zwaargewicht in oud-wereldkampioen Gantwarg.

diagram 2

Johan Capelle-Anatoli Gantwarg (Schiedam-020, 20 september 2014, na 20.28-23)

Dat zwart met

20...17-21

bewust de vereenvoudiging 21.27-22 18x27 22.23-18 13x22 23.38-32

toeliet, lijkt me sterk. Capelle zag echter geen reden om af te haken.

21.38-32? 2-7! 22.49-43

De enige om 22...12-17 23.23x12 7x18 te pareren met 24.43-38 8-12 25.37-31!, maar zwart heeft een daverende verrassing.

22...24-30! 23.35x24 13-19! 24.24x11 16x7 25.27x16 7-11! 26.16x7 20-24 27.29x9 18x49 28.7x18 49x4 en hoewel menigeen met twee schijven voorsprong tegen de zwarte dam zou doorspelen, gaf Johan Capelle ruitelijk toe dat hij verslagen was.

diagram 3

Auke Scholma-Martijn van Gortel (Hijken-Geleen, 20 sept. 2014, na 27...1-7)

Zelf nam ik mijn tactische kansen niet optimaal waar.

28.38-33 25-30

Want 13-18 gaat niet wegens 42-38, 28-23 enz.

29.37-31 26x37 30.42x31 6-11

Ook na 30...30-35 31.31-27 17-21 32.27-22 staat wit oppermachtig. **31.40-35 30-34 32.39x30 13-18 33.43-38 18x29 34.30-25?**

Na deze gemakzuchtige zet wist wit uiteindelijk wel te winnen, maar hiervoor waren nieuwe fouten van zwart nodig. Ik miste de volgende fraaie forcing: 34.31-26! 3-8 (Na 34...20-25 volgt 44-40 en 35-30, terwijl 34...9-13 faalt op 38-32, 26-21, 28-23. Ook na 34...12-18 35.44-39! is zwart verloren.) 35.44-40! 9-13 (nu volgt op 35...12-18 de combinatie 28-23, 30x10, 26-21, 36-31, 38-32, 40-34) 36.36-31! 12-18 (op 13-18 opnieuw de combinatie met 28-23, na 36...20-25 schijfwinst door 31-27 en 38-32) 37.31-27! 7-12 (of 8-12, 26-21, 28-23) 38.16x7 12x1 39.27-21! 8-12 40.28-23! 19x39 41.30x8 12x3 42.21x43 met winst.

AUKE SCHOLMA

adscholma@hotmail.com

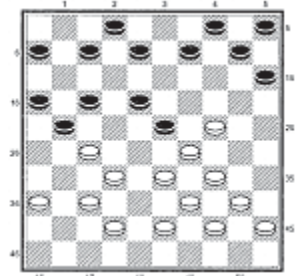

diagram 1

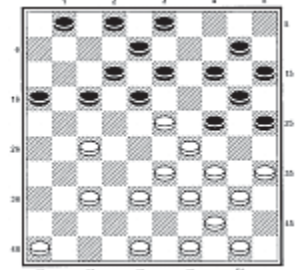

diagram 2

