

DAMMEN

Hijken wint zonder Boomstra

In China won Roel Boomstra vorige week een sterk bezet en goed gedoteerd rapidtoernooi. De wereldtop vermaakte het publiek met blitztoernooien. Intussen moest landskampioen Hijken in de clubcompetitie tegen Westerhaar aantreden zonder zijn superster. Wegens ziekte van Michiel Kroesbergen ging het met twee invallers naar Overijssel. Clubvoorzitter Wim Koopman werd de held van de dag door een tegenstander met veel hogere rating op remise te houden. Dat was het gouden punt waarmee de 9-11 zege werd veiliggesteld. Voor de titel zijn Apeldoorn en Huissen nog in de race. Een eindsprint kan Hijken de derde plaats nog opleveren. Twee partijen in Westerhaar waren van belang voor de openingstheorie. Wouter Sipma werd getraakteerd op een gevaar-

lijke Partij Bonnard.
Wouter Sipma-Gil Salomé
(Westerhaar-Hijken, 13 december 2014)

1.32-28 16-21 2.31-26 11-16 3.38-32 18-22 4.43-38 7-11 5.49-43 13-18 6.37-31 21-27 7.32x21 16x27 8.41-37 19-23 9.28x19 14x23 10.47-41 9-13 11.33-29 11-16 12.37-32 6-11 13.32x21 16x27 14.41-37 11-16 15.37-32 16-21

Dit rigoureuze middel om de aanval op 27 een halt toe te roepen is een vondst van Jannes van der Wal, toegepast door Rob Clerc in zijn WK-match tegen Gantwarg in 1985. In precies deze zetting is het echter niet eerder gespeeld. Sipma toont de ondeugdelijkheid aan.

16.35-30 4-9 17.46-41
Van belang is dat 39-33 of 40-33 niet gaan wegens 23-28, 27-32, 20-24.

17...1-7 18.30-25 7-11 19.25x14 9x20 20.42-37! 2-7 21.48-42!

diagram 1

Door de dreiging 29-24, 32-28 kan zwart de stelling niet gesloten houden.

21...20-25 22.40-35! 10-14 23.34-30! 25x34 24.29x40 14-19 25.32-28! 23x32 26.37x28 22x33 27.39x28 5-10 28.31x22 18x27 29.41-37 19-24

Wit legt nu snel de zwakte van zwarts rechter vleugel bloot en forceert schijfwinst.

30.37-31 12-18 31.31x22 18x27 32.42-37 11-16 33.37-31 17-22 34.28x17 21x12 35.31x22 7-11 36.44-39 en tien zetten later gaf zwart op.

Zelf kreeg ik via een obscure zijtak van een bekende opening deze stelling op het bord:

diagram 2

Marino Barkel-Auke Scholma
(stand na 26...8-12)

Tijdens de partij herinnerde ik me vaag een overeenkomst met

Krajenbrink-Mooser, een partij uit de halve finale van het NK 1991, die ik destijds analyseerde in mijn damrubriek. Dat de stand exact dezelfde was en hoe de conclusie van de analyse luidde, kon het arme geheugen na 23 jaar niet ophoesten. Frappant is dat Barkel dezelfde fout beging als Krajenbrink.

27.31-26? 23-29!

Elke zet van wit wordt nu met een combinatie beantwoord. Net als Krajenbrink offerde Barkel met **28.21-17 12x32 29.38x27** een schijf en verloor. Wit moest **27.42-37!** spelen en mijn oude hoofdvariant ging verder met **27...25-30(!)**
28.31-26! 30-34 29.39x30 23-28 30.22x33 12-17 31.21x23 19x48 32.30x10 48x50 33.10-5 met gelijke kansen.

AUKE SCHOLMA
adscholma@hotmail.com

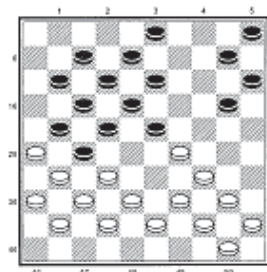

diagram 1

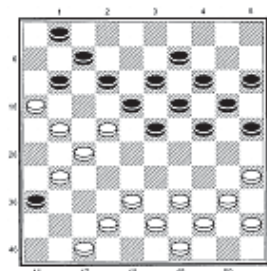

diagram 2