

DAMMEN Drenten op dreef in halve finale NK

De halve finales voor het NK 2015 zijn begonnen, met vijf groepen van acht spelers. De twee noordelijke groepen kunnen alvast de finalelocatie verkennen, Hotel Van der Valk in Emmeloord. De groepswinnaars mogen er in april daadwerkelijk aantreden.

Favoriet in groep 1 is de 21-jarige Wouter Sipma. Met goede overwinningen op Cor Westerveld en Sjoerd Koopman ligt de speler van landskampioen Hijken op schema. In groep 2 zou schrijver dezes het meeste tegengas mogen verwachten van Wouter Ludwig en Jan van Dijk. Juist dit duo werd op spectaculaire wijze gevloerd door Nick Waterink, zodat ik met de jeugdige speler van Hoogeveen een geduchte tegenstrever erbij heb gekregen.

Wouter Ludwig-Nick Waterink (halve finale NK 2015, 1ste ronde)
1.32-28 17-22 2.28x17 11x22 3.37-32 12-17 4.31-26 6-11 5.36-31 8-12

6.32-27 16-21 7.27x16 22-28 8.33x22 18x36 9.41-37 19-23 10.34-29 23x34 11.39x30 14-19 12.44-39 13-18 13.50-44 9-13 14.37-32 4-9 15.39-33 2-8 16.44-39 19-23 17.46-41 13-19 18.32-27 8-13 19.27-21 18-22 20.30-25 19-24 21.25x14 9x20? 22.41-37!

diagram 1

Door de woeste slag naar 20 heeft zwart meteen problemen. Zo volgt op 22...10-14 23.33-28!
22...3-9 23.49-44! 23-29(?) Ook na andere zetten kan wit profiteren van de gaten in de zwarte stelling.
- 23...13-19 24.40-34! 23-28 24.37-31 W+
- 23...22-28 24.33x22 17x28 25.40-34! (dreigt met 21-17 (11x22), 34-29) 25...24-29
26.45-40! (dreigt 47-41, 37-32) 26...13-18 27.21-17! 11x22 28.47-41
36x47 29.16-11! 7x16 30.37-32 enzo voort. W+

- 23...24-29 24.33x24 20x29 25.39-33 10-14 26.33x24 22-28 27.40-34! 14-20 28.45-40! 20x29 29.43-39! en weer maakt wit gebruik van de dreiging 47-41, 37-32.

24.39-34?

Ludwig profiteert niet. De informaticus uit Utrecht poogt al jaren de finale te halen. Zijn foutenlast blijkt keer op keer te hoog. Wit had een onpareerbaar plan in 24.37-31! 36x27 25.21x32 en daarna 42-37, 48-42, 32-28 met schijfwinst.

24...10-14 25.34x23 24-30 26.35x24 20x18 27.43-39 5-10 28.48-43 14-19 29.39-34 10-14 30.44-39 18-23 31.34-29 23x34 32.40x29 15-20(!)

diagram 2

33.45-40?
Wit moest zich tevreden stellen met 33.37-31. Hoe gevaarlijk zijn stand is bewijst het variantje 33.38-32(?) 19-24! 34.42-38? (beter de dam na 32.32-28 door 20-25, 12-18, 13-18,

18x49 maar toelaten) 34...22-28! 35.32x23 13-19 36.38-32 19x28 37.32x23 en dan 20-25!, 9-13!, 17-22, 12-17 met winnende dam en naslag. Het tweede partijgedeelte is geheel voor Waterink.

33...19-24!! 34.29-23

Gedwongen, na 34.39-34 volgt 13-19! Z+. Het verdere verloop spreekt voor zich.

Zwart forceert een doorbraak naar dam en besluit met een fraaie zevenklapper.

34...20-25! 35.40-34 13-18! 36.34-29 24-30 37.37-31 36x27 38.21x32 9-13 39.32-28 22-27 40.47-41 30-35 41.39-34 25-30 42.34x25 35-40 43.43-39 40-45 44.41-36 45-50 45-39-34 50-45 46.42-37 27-31! 47.36x27 14-20! 48.25x14 17-22! 49.28x19 45-50 50.23x12 50x35 Wit geeft op.

AUKE SCHOLMA
adscholma@hotmail.com

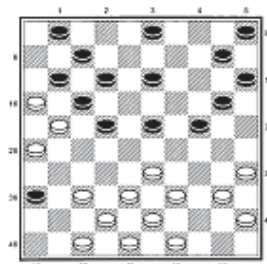

diagram 1

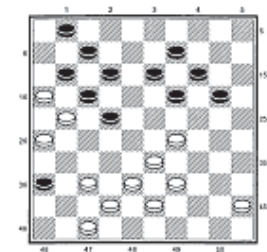

diagram 2