

DAMMEN

Tijdens de World Mindsport Games in Peking werd ook het zogenaamde Superblitz beoefend. Bij dit onderdeel wordt, met een tempo van vijf minuten plus drie seconden per zet, gespeeld tot er een beslissing valt. In de langste sessie speelden Georgiev en Ivanov zeventien partijtjes.

Het positieve van deze kermisattractie is dat de spelers geen tijd hebben om digitale doping te gebruiken. Verder veroorzaakt het naspelen van de honderden partijen eerder RSI-klachten dan een verlicht gemoed. Uitzonderingen zijn er. Het is verbazingwekkend wat een supergeconcentreerde grootmeester soms in korte tijd creëert. Pim Meurs werd na de volgende partij gekroond tot keizer van China.

Alexander Getmanski-Pim Meurs

(WMSG Superblitz, 16 dec. 2014)

1.32-28 17-21 2.37-32 11-17 3.41-37 18-23 4.31-27 21-26 5.34-30 17-21

6.30-25 12-18 7.40-34 7-12 8.44-40 1-7 9.49-44 20-24 10.34-30 23-29! Meurs eert Pierre Ghestem (1922-2000), de Franse wereldkampioen van 1945 en 1947. Hij verrijkte de klassieke partij met deze doorstoot. Getmanski blijft niet achter!

11.28-22! 15-20!

Na een vervolg als 11...18-23 12.33-28 12-18 13.39-33 7-11 14.44-39 8-12 15.39-34 12-17 16.36-31 15-20?? loopt zwart als eerste vast. Nu verliest 12.33-28? door 29-34 en 19-23.

12.47-41(?) 7-11! 13.36-31 10-15 14.41-36

Het gemis van schijf 47 doet zich voelen na 14.33-28? 29-33! 15.38x29 24x33 16.40-34? 19-23!! Z+.

14...2-7! 15.46-41 18-23! 16.33-28 Op 16.22-18? volgt winnend 17...8-13.

16...12-18! 17.39-33 7-12 18.44-39 29-34! 19.40x29 23x34 20.22-17 11x22 21.28x17

Wit moet volgen. Na 20.50-44

19-23! 21.30x10 5x14 22.28x10 12-17 23.39x30 17x50 24.25x14 9x20 staat hij te kijk.

21...24-29! 22.33x24 20x29

Laat wit weer geen keus. Na 23.50-44? 34-40 24.45x23 19x28 of 23.39-33? 19-23 24.30x39 14-19 25.33x24 19x30 26.25x34 23-28 breekt zwart veld 37 open.

23.27-22 18x27 24.31x22 4-10!

diagram 1

25.50-44?

Wit bezwijkt onder de druk; 25.39-33 lijkt slecht wegens 25...19-23 26.30x39 12-18 27.33x24 18x27, maar 28.45-40! 21x12 29.32x21 16x27 30.23-19! 13x24 31.35-30 24x33 32.38x7 houdt wit binnen de remisegrens.

25...26-31!!

Briljant in zijn eenvoud. Slaan met 37 gaat niet wegens 34-40. **26.17x26 19-23! 27.36x27 34-40 28.45x34 29x49**

en zwart won snel.

Geïnspireerd door dit spektakel

lukte mij in de wedstrijd Hijken-Lunteren een forcing.

diagram 2

Auke Scholma-Aldert van Eck (Clubcompetitie, 10 januari 2015, na 16...20-25?)

17.22-17!

Dreigt zowel 37-31, 17x26 als 17-11, 27-22, 37-31, 42x11. Zwart ontdekt dat op 17...7-11 18.27-22 18x27 19.50-44 11x33 20.38x7! 27x49 21.39-33! 2x11 22.37-32 49x27 23.42-38 27x30 24.35x2 volgt. Het offer 17...26-31 18.37x26 kan de partij rekken. Niet **17...24-30 18.35x24 19x30**

19.28x10 5x14

want voordat zwart de kans kreeg zijn schijf terug te winnen volgde **20.32-28! 21x23 21.38-32! 12x21 22.32-27 21x32 23.37x10 15x4 24.39-33 30x28 25.37-31 26x37 26.41x1 2-7 27.1x9 4x13** en met een schijf voorsprong won wit.

AUKE SCHOLMA

adscholma@hotmail.com

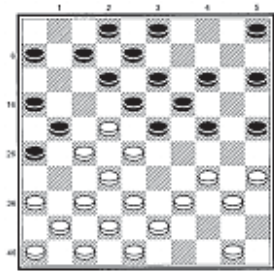
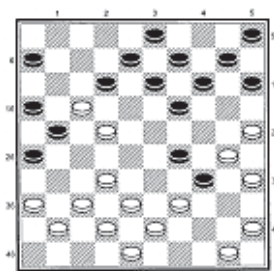
**diagram 1****diagram 2**