

DAMMEN

Gantwarg blijft bij de tijd

Oud-wereldkampioen Anatoli Gantwarg (66) is een van de oudste spelers in de ereklasse. Bij zijn club Schiedam verzorgt hij al jaren *masterclasses* en zo houdt hij ook zijn eigen spel modern en fris. In de volgende partij bedient Gantwarg zich van een openings-schema in de Kellervariant dat de laatste jaren in de belangstelling staat. Dat zijn tegenstander ook in de vorige rubriek als slachtoffer figureerde berust op toeval.
Anatoli Gantwarg-Ivo de Jong (Schiedam-Heerhugowaard, 7 februari 2015)

1.33-29 17-22 2.39-33 11-17 3.44-39 6-11 4.50-44 1-6 5.31-26 16-21 6.29-24 *r
Deze zet, in plaats van het veel vaker gespeelde 6.32-28 19-23 7.28x19 14x23, wordt al meer dan 30 jaar gepraktiseerd. De vernieuwing komt nog.
6...19x30 7.35x24 20x29 8.34x23 18x29 9.33x24 13-18 10.38-33 9-13

11.33-29 14-20 12.29-23 20x29 13.23x34 10-14 14.34-30 5-10 15.42-38 14-19 16.40-34 10-14 17.30-24(!) 19x30 18.34x25
Aan zwarts toch al onderbezette linkervleugel wordt een extra schijf onttrokken, waarmee op termijn de belangrijke driepoot 3/9/14 verdwijnt.
18...4-9 19.47-42(!) 14-19 20.39-34 9-14 21.34-29 11-16
Een ingrijpende beslissing. Ook na 21...3-9 22.44-39 moet zwart zich verklaren, omdat 19-23?, 32-27! nog steeds een schijf verliest.

22.37-31! 3-9 23.44-39 7-11 24.32-27! 21x32 25.38x27
In navolging van Roel Boomstra, die zo speelde op het WK van 2013 tegen Artem Ivanov.

diagram 1
25...19-24 26.29x20 15x24 27.42-38 14-19 28.41-37
Boomstra-Ivanov had het volgen-

de verloop: 28.38-33 19-23? (beter is 2-7) 29.39-34! 9-14 30.41-37 24-30 31.34-29! 23x34 32.43-39 34x43 33.25x34 13-19 34.48x39 19-23 35.34-30 14-20 36.30-25 20-24 37.49-43 23-28 38.37-32 28x37 39.31x42 22x31 40.26x37 18-23 41.39-34 12-18 42.33-29! 24x33 43.43-38 en zwart gaf op.
28...19-23 29.46-41 9-14 30.37-32 13-19 31.41-37 14-20 32.25x14 19x10 33.49-44 10-15 34.44-40 8-13?
Nu wordt de witte hekstelling een doorslaand succes. Zwart moest 34...2-7 spelen, om zich eens met 23-28 te kunnen bevrijden.
35.39-34 15-20 36.43-39 13-19 37.40-35 24-29
Ook na 37...2-8 38.34-30 8-13 39.30-25 24-29 40.25x14 19x10 41.38-33 29x38 42.32x43 worden zwarts speelbare schijven uitgetikt.
38.39-33! 29x40 39.45x34 2-8 40.35-30!

diagram 2
Gantwarg heeft een prachtige winstpositie op het bord getoerd. Om het vastlopen van zijn stand te voorkomen zou zwart 40...20-24 moeten spelen, maar dan volgt de combinatie 41.33-29! 24x42 42.34-29! 23x25 43.32-28 22x33 44.27-21 16x27 45.31x2 42x31 46.2x38! en daarmee is de koek nog niet op, want zwart lijkt nog een heel eind te komen met 46...25-30 47.36x27 30-34. Maar dan maakt wit aan alle onzekerheid een eind door 48.26-21! 17x26 49.27-21! 26x17 50.38-16! en het doek valt.
Zwart besluit noodgedwongen tot een offer.
40...8-13 41.33-29 16-21 42.27x7 12x1 43.32-27 1-7 44.30-24 19x39 45.27-21 23x34 46.21x1 Zwart geeft op.

AUKE SCHOLMA
adscholma@hotmail.com

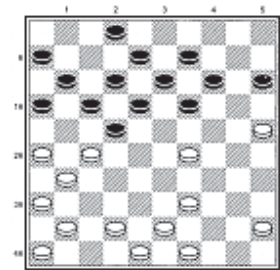

diagram 1

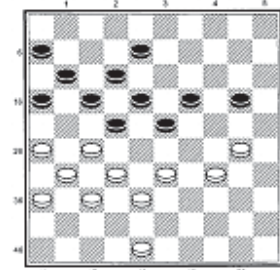

diagram 2