

DAMMEN

Goloebjeva houdt haar titel

Zoja Goloebjeva is nog steeds de sterkste van alle dammende vrouwen. Vorige week veroverde ze haar veertiende wereldtitel sinds 1986 (!) door Tamara Tansykkoezjina in een tweekamp over zeven minimatches met duidelijke cijfers te verslaan. Goloebjeva won in Kazachstan zowel de eerste als de zesde partij, zodat de rapid- en blitzpartijen, die uitkomst moeten bieden bij een gelijke stand, er niet meer toe deden.

Het krachtsverschil tussen de 47-jarige Letse en de 36-jarige Russische is niet zeer groot. Het verschil schuilt vooral in de slagvaardigheid op beslissende momenten. Goloebjeva laat geen kans onbenut en maakt weinig blunders. In de eerste partij ontwikkelde Goloebjeva flinke druk.

diagram 1

Tansykkoezjina-Goloebjeva
(1ste matchpartij, na 44...18-23)

Wit ging in de fout met **45.43-38?** waarna zwart als in een oude compositie van Piet Roozenburg toesloeg met **45...17-21!** **46.26x17 23-28!** **47.33x22 13-18 48.22x13 19x8 49.30x19 8-13 50.19x8 3x43** en wit gaf op. Ook **45.42-38?** voldoet niet, want dan forceert zwart de winst met **45...13-18!** **46.38-32** (na **46.43-39** volgt met **17-21!** en **23-28** weer de partijcombinatie) **46...3-8!** **47.43-38 8-12!** **48.33-28** (na **48.27-21 16x27 49.32x21 18-22 50.21-16 22-27** of **50.38-32 23-29** wint zwart eveneens) **48...23-29!** **49.26-21 17x26 50.28-22 26-31!** **51.22x13 31x22 52.25-20 24x15!** **53.13x33 22-27** en zwart wint. De enige zet die tot remise leidt is **45.43-39!** **13-18 46.39-34**, vooral omdat wit na **46...17-22 47.42-38 22x31 48.26x37 18-22** over het offer **49.25-20!** **24x15 50.33-29**

23-28 51.38-32 beschikt. In de beslissende partij waren er kansen over en weer.

diagram 2

Goloebjeva-Tansykkoezjina
(6de matchpartij, na 31...3-8)

In deze geladen klassieke positie draait alles om de vleugelbeheersing.

32.50-44?

Beter kan wit meteen **32.28-22** spelen. In een filmpje op de website uit Kazachstan zien we secondeur Vipulis, na een liefdevolle felicitatie, de stand terugzetten naar dit moment om Zoja te onderhouden over **32.50-44 21-26!**. Dan komt **28-22** wegens **26-31** niet meer in aanmerking en verkeert wit na **33.44-39 20-25!** in zwaar weer, omdat zwart na **34.40-34 15-20!** beide vleugels controleert. Het blijkt voor wit nog mee te vallen na **33.28-22 8-12 34.48-42 4-9 35.42-37 9-14 36.33-28!**, omdat **16-21** wordt gevolgd door **39-34** en

34-30 en de afwikkeling **36...24-30 37.35x24 19x30 38.28x17 30-35** ook niet wint.

32...20-25? 33.28-22!

Nu is Goloebjeva wel op haar post en moet zwart spitsroeden lopen.

33...4-9 34.48-42! 23-29

Niet **34...9-14** wegens **22-17, 27-22, 32x21, 33-28, 43-39, 40x7.**

35.44-39 9-14 36.33-28 15-20(?)

Beter is **36...8-12 37.22-17 15-20.**

37.40-34 29x40 38.45x34 8-12

Er was nog een idiote computerverdediging door **38...21-26 39.42-37 8-12 40.22-17 12x21 41.38-33 18-23 42.27-22** en dan **24-30, 26-31, 13-18, 14-20, 20x49** met analytisch remise.

39.22-17! 21-26 40.17x8 13x2**41.27-22! 18x27 42.32x21 16x27****43.28-23 19x28 44.34-30 25x34****45.39x10**

en zwart gaf op.

AUKE SCHOLMA

adscholma@hotmail.com

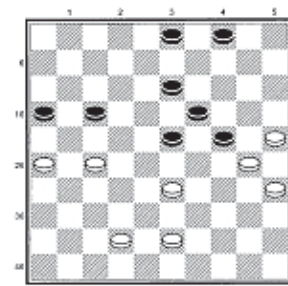

diagram 1

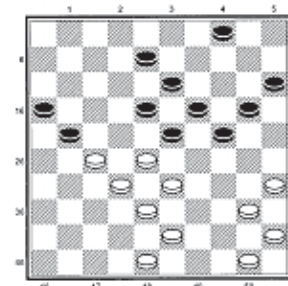

diagram 2