

DAMMEN

Boomstra in stijl naar titel

Het allesoverheersende doel van Roel Boomstra is om in november in Emmen de wereldtitel te veroveren. Tijdens het NK kregen de andere deelnemers een voorproefje van zijn intensieve voorbereiding. Boomstra ging in elke partij tot het uiterste en slaagde er goed in om spannende openingen op het bord te brengen. In de meeste partijen leidde dat tot voordelige middenspelen. Pas vanaf ronde vijf, toen concurrent Baljakin al vier partijen had gewonnen, kwam dat op het scorebord tot uitdrukking. Clubgenoot Wouter Sipma, die zijn spel nog niet in punten wist uit te drukken, werd het eerste slachtoffer. **Roel Boomstra-Wouter Sipma** (NK 2015, 5de ronde)
1.34-29 19-23 2.39-34 14-19 3.44-39 10-14 4.50-44 4-10
Anticipeert op de moderne ruil 5.29-24. In het vervolg ontstaat een stelling die meestal voor-

spruit uit de opening **1.32-28 18-23 2.33-29 23x32 3.37x28 17-22 4.28x17 11x22.**
5.32-28 23x32 6.37x28 17-22 7.28x17 11x22 8.38-32 6-11 9.43-38 11-17 10.41-37 7-11 11.46-41 2-7 12.48-43 1-6 13.31-26 16-21 14.32-28 19-23 15.28x19 14x23
Deze versie van de Keller-variant, zonder witten op 46 en 48 en zwarten op 2 en 4, is vrijwel ontgonnen terrein.
16.35-30 10-14 17.30-24 21-27

diagram 1
18.40-35!

Na 18.37-31 23-28 19.41-37 5-10 moet wit met vage offers als 20.26-21 27x16 21.34-30 28-32! 22.37x28 20-25 23.40-34 de strijd gaande houden.
18...27-31(?)
Dit leidt vrij snel tot een minder prettig middenspel. Ook 18...23-28 19.44-40 5-10 20.35-30! is niet aan te bevelen. Na 20...18-23 21.29x18

12x23 22.30-25 20x29 23.33x24 volgt op het broodnodige 23...14-19 de afwikkeling 25-20!, 34x25, 39-33, 38-32, 42x33, 36x20 met groot voordeel voor wit. Serieuzer is 18...11-16 met een vervolg als 19.44-40 7-11 20.37-31 23-28 21.42-37 5-10 22.35-30 20-25, waarna wit kan afhaken met 29-23, 30-24, 34x21, 37-32 of avonturiers 23.40-35 14-20 24.24-19 13x24 25.30x19 mogen onderzoeken.
19.36x27 22x31 20.35-30! 31-36 21.30-25 17-21 22.26x17 11x22
Na 21...23-28 22.33x22 17x28 23.44-40 11-17 24.38-33 6-11 25.33x22 17x28 26.42-38 moet zwart zich door fitnesses ingeleid met 47-42 snel in vreemde bochten wringen.
23.33-28! 23x32 24.37x17 12x21 25.44-40 18-23
Zwart moet zijn opgesloten vleugel bevrijden.
26.29x18 20x29 27.34x23 13x22 28.40-34 8-13 29.41-37 7-12 30.34-29 13-19 31.38-32 19x28 32.32x23

9-13 33.43-38! 13-19
Ook na 33...21-27 34.49-44! 3-8 35.37-32! 22-28 36.32x21 28x19 staat zwart slecht.
34.38-32 19x28 35.32x23 15-20
Zwart brengt schijf 5 in het spel.
36.49-43 14-19 37.25x14 19x10 38.45-40 6-11 39.40-34 11-17 40.39-33 12-18 41.23x12 17x8 42.29-23 10-15 43.34-30 5-10 44.33-29 10-14 45.30-25

diagram 2

45...15-20(?)
Hierna is het pleit beslecht, na 45...8-12 46.29-24 21-26 staat de winst nog niet vast.
46.43-39 14-19 47.23x14! 20x9 48.29-23! 21-26 49.39-33 9-14 50.33-29 3-9 51.29-24 8-13 52.23-18 22-28 53.18-12 28-33 54.12-7 13-18 55-7-1
Zwart geeft op.

AUKE SCHOLMA
adscholma@hotmail.com

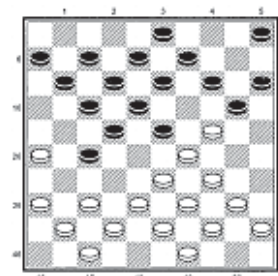

diagram 1

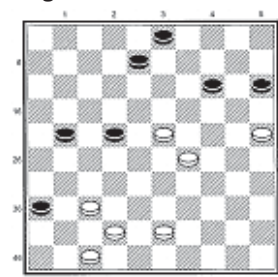

diagram 2