

DAMMEN

# Getmanski slaat weer toe

Alexander Getmanski zag ik in december 1993 voor het eerst. Ik liep een zijzaal binnen van het theater in Izjevsk waar de eerste zeven partijen plaatsvonden van de WK-match tussen Aleksej Tsjizjov en Harm Wiersma. In die zijzaal was een open toernooi gaande voor sterren uit de regio. Een broodmager 16-jarig jochie met een woeste haardos trok de aandacht. Hij deed denken aan de jonge Bob Dylan. Ook zijn spel zat in de protestfase.

In 1995 en 1996 werd Alexander Getmanski wereldkampioen bij de junioren, in 1998 en 1999 veroverde hij zijn eerste Russische seniorentitel. Onlangs werd hij voor de derde maal kampioen van Rusland. Tweede werd Alexander Schwarzman, als derde eindigde nieuwkomer Nikolay Germogonov, de kampioen van vorig jaar. **Getmanski-Gawril Kolesov** (Kampioenschap van Rusland, 8 juni 2015)

**1.32-28 18-22 2.34-29 16-21 3.40-34 21-26 4.45-40 13-18 5.37-32 26x37 6.42x31 19-23 7.28x19 14x23 8.35-30 8-13 9.41-37 22-28 10.33x22 17x28**

De beer uit Jakoetsk wacht niet tot wit met 46-41 en 32-28 het centrum herovert.

**11.40-35 10-14 12.48-42**

Getmanski gaat vol in de omsingeling.

**12...20-25 13.31-27 11-17 14.46-41 6-11 15.36-31!**

Door de poot 36/31/27 te bouwen dwingt wit bezetting van veld 22 af, wat tot grote spanning leidt.

**15...17-22 16.38-33 14-20 17.41-36 12-17**

**diagram 1**  
**18.43-38!**

Voor analytici is de stand om van te watertanden. Heeft Getmanski 18.30-24 achterwege gelaten toen hij de combinatie 13-19, 17-21, 25-30, 23x34, 9x18!, 4-10, 10x48 gewaar werd? En wat kan er ge-

beuren als de spelers weigeren te ruilen?

Een fantasie: 18.42-38 7-12 19.44-40 3-8 20.30-24 1-7 21.35-30 9-14 22.50-45 14-19 23.47-42 4-9 24.40-35 5-10 25.45-40 10-14 26.49-44. Wit lijkt in bonis, omdat op 11-16, 31-26 kan volgen. Gefopt! Na het offer 26...17-21!! 27.27x16 12-17! gaat zwart winnen!

**18...2-8**

Niet 18...7-12? wegens 27-21 en 31-27. Wit gaat nu over tot een bizarre ruil.

**19.29-24! 20x40 20.47-41! 25x43 21.33-29 23x34 22.32x21 43x32 23.37x6**

**diagram 2**

Hoewel mijn computerhulp het niet op voorhand met me eens is, denk ik dat wit in het voordeel is. Hij kan vrijelijk zwarts rechtervleugel aanvallen, terwijl die in de rechterbenedenhoek op graniet stuit. In de partij verliest de Sibेरische grootmeester binnen tien

zetten een schijf. Dat had natuurlijk ook weer niet hoeven.

**23...8-12 24.31-26 3-8?**

Een ernstige verzwakking van de defensie.

**25.41-37 5-10 26.21-16! 10-14 27.27-22! 14-19 28.26-21!**

Tegen de dreiging 22-17x17 had zwart zich gewapend, maar nu dreigt 22-17 en 17-11. Een inventief verweer lijkt 28...19-23 om na

29.22-17? 13-19! 30.17-11 (30.44-39?

34x43 31.49x38 12-18! 32.35x44

18-22!) 30...9-14! 31.11x24 34-39!

32.44x33 14-20 33.35x44 20x47

remise te maken. Maar wit begint na 28...19-23 met 44-39, 49x38, om

pas na 40-45 met 22-17 te vervolgen.

Zwart berustte dus met

**28...12-18 29.44-39! 34x43**

**30.35x44 18x27 31.49x38 8-12**

**32.21x32 12-17**

in schijfverlies en moest twintig

zetten later opgeven.

AUKE SCHOLMA  
adscholma@hotmail.com

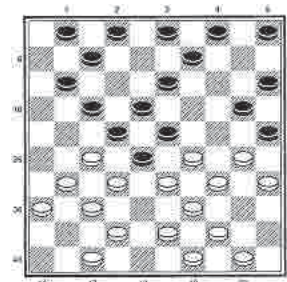

diagram 1

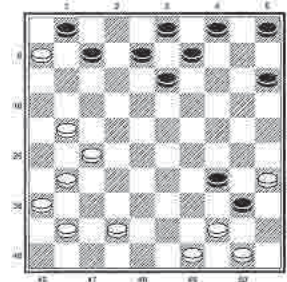

diagram 2