

**DAMMEN**

# Georgiev en Sipma op avontuur

U bleef in de damrubriek van vorige week achter met de stelling na 26 zetten in de tweede matchpartij Alexander Georgiev-Wouter Sipma. De strijders hadden tot dan een pad gevolgd dat rond 1980 door de sterkste dammers van die tijd was verkend. Het openingscomplex na 1.32-28 16-21 2.31-26 11-16 3.38-32 werd uitgebreid onder de loep in de voorbereiding op de WK-match Harm Wiersma-Anatoli Gantwarg in 1981.

Wiersmas secondant Ton Sijbrands zette het monnikenwerk ook nog eens op papier in een stijl die door niemand is benaderd qua diepgang en helderheid. Bekend van de tweekamp uit 1981 zijn de *partie Bonnard*-partijen die ontstonden na 3...18-22 4.43-38 7-11 5.49-43 1-7 6.37-31 21-27 7.32x21 16x27 8.42-37 11-16 9.37-32 16-21 10.41-37 20-24 11.47-42 13-18. Aan onderzoek naar dit schema

had ook Jannes van der Wal een belangrijke bijdrage geleverd. De spelgang na 3...7-11 4.37-31 19-23 5.28x19 14x23 6.31-27 23-28 7.32x23 18x38 8.43x32, die de inleiding is van de partij die we hier bespreken, kwam in 1981 slechts eenmaal op het bord. Toen liep het met een sisser af. Georgiev en Sipma bieden een nieuwe reisgids voor avonturiers.

**diagram 1**

Zo was de stand na **26.33-28 13-19** in de tweede matchpartij Georgiev-Sipma, 27 juli 2015 in Nijmegen. Ik herinner me nog de opwinding aan de analysetafel in 1981 toen we de volgende variant ontdekten: 27.39-34? 12-18! 28.27-22 (want 28.34-30 20-25 29.40-34 29x40 30.45x34 24-29 is natuurlijk niet wits bedoeling) 28...18x27 29.31x22 24-30!! 30.35x2 3-8! 31.2x33 20-25 32.28x19 17x48 33.26x17 48x21 Z+. Er waren nog

geen (dam)computerprogramma's; nu schudt een laptopje deze combinatie binnen de seconde uit zijn broekspijp. Interessant is wel 27.27-22, maar Georgiev kiest de sterkste: **27.40-34 29x40 28.35x44 24-30 29.38-33 20-25 30.44-40** Na 30.45-40? volgt sterk 17-22 en 30-34.

**30...3-9(!) 31.42-38?**

Sipma speculeert succesvol op de dadendrang van Georgiev. Die schat het voordeel na 31.40-35 9-13 als te gering om te winnen. **31...30-35! 32.40-34 15-20 33.45-40 35x44 34.39x50 20-24 35.43-39 9-14! 36.50-44 24-30! 37.33-29 14-20! 38.29x18 12x23**

**diagram 2**

Georgiev beseft dat hij is gevangen in een studie van Sipma. De combinatie 28-22, 26x17, 27x29 gaat niet wegens 28-33. De Rus probeert de meubelen te redden

en krijgt ze zowaar op het droge. **39.27-22 7-12! 40.22-18 17-22! 41.18x7 22x42 42.37x48 11x2 43.26x17 20-24 44.31-27 8-12 45.17x8 2x13 46.36-31 30-35(?)** Geslonken bedenktijd en vermoeidheid gaan een rol spelen. Na 46...24-29! 47.44-40 29-33! kan zwart winnen.

**47.48-43**

Misschien biedt 44-40, 34-29, 32-28, 27x9 meer verweer. **47...24-29! 48.44-40 35x33 49.32-28 23x21 50.34x14 13-19 51.14x23 25-30?**

Eerst 51...21-26! en dan oprukken met 25 is de laatste winstkans die Sipma laat schieten. **52.31-26! 21-27 53.23-19 27-32 54.19-14 30-34 55.14-10 33-39 56.10-4 39x48 57.41-37 32x41 58.26-21 16x27 59.4x47** Remise.

AUKE SCHOLMA  
adscholma@hotmail.com

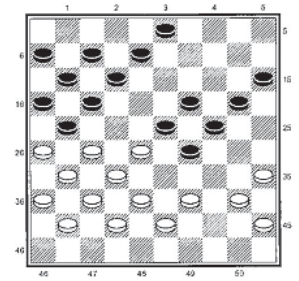
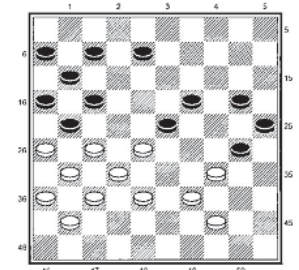
**diagram 1****diagram 2**