

DAMMEN Jan van Dijk schittert in Limburg

In het oudste open toernooi van Nederland te Brunssum bleef Fries kampioen Jan van Dijk 85 medestrijders de baas. Onder hen waren natuurlijk velen die vooral de Limburgse gemoedelijkheid en het glooiende landschap waardeerden. Daarmee moeten we de prestatie van de man uit Oerterp, die 15 punten uit 9 partijen vergarde, niet onderwaarderen. Bij de eerste twintig van het klassement vinden we een aantal sterke ereklassers. En de twee naaste belagers, Andrej Kalmakov uit Rusland en Alexander Boelaton uit Wit Rusland, die 14 en 13 punten scoorden, zijn sterke grootmeesters met 100 ratingpunten meer dan Friese Jan. Van Dijk trof die twee in de laatste ronden en verdedigde de voorsprong die hij toen al had met twee gelijkwaardige remises. Ook Jan Hoogterp uit Drachten presteerde met een achtste plaats boven verwachting.

diagram 1

Frank Teer-Jan van Dijk

(Brunssum 2015, na 44...8-13)

De internationale arbiter uit Brabant is door de behendige zwartspeler in het nauw gebracht. Bij analyse blijkt 45.43-39 16-21 46.39-33 11-16 47.24-19! 13x24 48.29x20 14x25 49.23-19 houdbaar.

45.23-18? 14-19!

Sterk, want 45...22-28(?) was verleidelijk met het oog op 46.43-38 13x22 47.38-32 28-33! 48.29x48 16-21! en na 49.38-33 de combinatie 22-27, 14-19, 9x29.

Door 45...22-28 46.37-32! maakt wit echter remise.

46.18x27 19x30 47.43-39 30-35 48.39-34 13-19 49.27-22 16-21! 50.22-18 11-17!

Wit is vastgezet en moet offeren. Van belang is, dat het schijnbaar reddende 51.37-32 26x28 52.29-23 met de fraaie meerslag 52...4-10! 53.15x24 28x39 wordt gecounterd. Het partijslot is een formaliteit.

51.31-27 21x41 52.36x47 26-31 53.47-41 19-23 54.18-13 9x18 55.29-24 23-28 56.24-20 28-32 57.41-36 32-37 58.36x27 37-41 Wit geeft op.

diagram 2

Michel Stempher-Jan van Dijk

(Brunssum 2015, na 19...7-12)

Wit maakt zich zorgen over de aanval op zijn voorpost en neemt alvast een verdedigende maatregel.

20.40-35(?)

Nu komt de tacticus Van Dijk in zijn element. Wit moest zeker niet 20.36-31? spelen wegens 21-27, 12-17, 2-7, 8-12, 14x41 met doorbraak op termijn, maar met een zet naar 32 was niets mis.

20...12-18! 21.28-23

Pas nu zal wit de combinatie 21.45-40? 26-31! etc. hebben opgemerkt.

21...2-7 22.23x12 7x18 23.45-40 8-12

Verhindert 33-28 door 25-30 en 26-31.

24.37-31 26x37 25.42x31

Deze stelling kan ook ontstaan na 24.37-32 21-27 25.32x21 26x17 26.42-37 17-21 27.37-31.

25...1-7!

Door deze stille zet – waar 25...21-26? verliest door 35-30, 24-19, 38-32, 33x4 – wordt wit in verlegenheid gebracht. Zo blijft 26.33-28? verhinderd door 25-30, 18-22 en is wit na 26.31-26? 21-27! gevangen in een combinatieweb. Dus: 26.48-43 25-30! 27.34x25 21-26!

Na dit verrassende offer stort wits verzet snel in.

28.33-28 26x37 29.29-23?

Met 29.39-34 blijkt wit stand te kunnen houden. Op Toernooibase vindt u varianten.

29...20x29 30.23x34 13-19! 31.39-33 18-23! 32.28-22 19-24!

Wit geeft op.

AUKE SCHOLMA
adscholma@hotmail.com

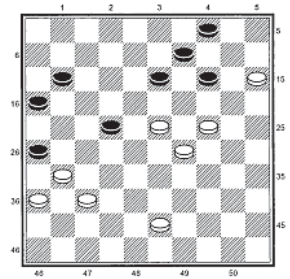

diagram 1

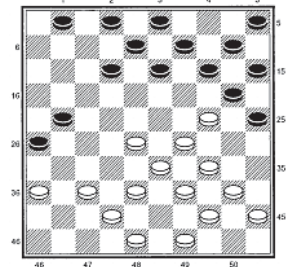

diagram 2