

DAMMEN Broekje vloert wereldkampioen

In de vele open toernooien, waarin sterke en zwakke spelers acteren, komen doorgaans de grootmeesters bovendien die de meeste scalpen van de zwakkeren hebben verzameld. Toch is het om helemaal bovenaan te komen meestal nodig om ook 1 of 2 'sterken' om te leggen. Deze partijen trekken de meeste aandacht, al is er een categorie die nog hoger scoort bij het sensatiebeluste publiek: de grootmeester die wordt gevloerd door een speler met een veel lagere rating.

In het door Jan Groenendijk gewonnen Polish Open verloor oudwereldkampioen Guntis Valneris van een jonge Poolse speler met bijna 200 ratingpunten minder.

diagram 1

Karol Cichocki-Guntis Valneris
Polish Open 2018, 3de ronde, na 15.39-34.

De man uit Riga is nooit bang, maar neemt hier veel hooi op de vork met **15...22-27**. Het gedwongen vervolg luidde **16.37-32 18-23 17.34-29 23x34 18.30x39 12-18 19.41-37! 18-22** Want 19...18-23 laat de combinatie 35-30, 25-20, 33-29, 39x30, 36-31, 28-22, 32x5 toe, terwijl 19...17-22 20.28x17! 21X12 21.32x21 16x27 22.33-28! 18-23 23.37-32 11-16 24.32x21 16x27 25.38-33! 23x32 26.33-29 24x33 27.39x37 na 28.43-38 een schijf verliest.

20.45-40 13-18 21.39-34

Een vreemde zet die echter weinig bederft. Misschien was wit bang dat hij na 21.40-34 8-12? 22.34-29! 10-15 23.29x20 15x24 niet op zijn rechter vleugel kan spelen. Na 24.37-31! is zwart door de dreiging 28-23, 33-28 echter kansloos.

21...8-13 22.34-29 27-31

Ook 22...10-15 23.29x20 15x24 is interessant en misschien beter.

23.29x20 10-15 24.36x27 22x31 25.40-34 15x24 26.44-39 Niet 26.34-29? wegens 31-36, 21-27, 16-21, 11x22, 19x50.
26...4-10 27.34-29 10-15 28.29x20 15x24 29.39-34 18-23 30.43-39(!) Stelt zich niet tevreden met de ruil 33-29, 32-27.

diagram 2

30...13-18(?)

Zwart wil 14-20x20 voorbereiden zonder de ruil 28-22, 26x17 toe te staan. Dat blijkt teveel gevraagd. Aangewezen was 30...2-8 31.49-43 14-20 32.25x14 9x20 of 30...17-22 31.28x17 (31.26x17? 24-29!) 31...21x12. In beide gevallen heeft wit licht voordeel.

31.49-43! 14-20?

Zwart kon nog ten halve keren met 31...2-8 32.34-29 23x34 33.39x30 18-23. De stand na 34.33-29, 35.32-27 moet te houden zijn.

32.25x14 9x20 33.34-29! 23x34

34.39x30 3-9

Ook na 34...20-25 volgt 35.28-23! 19x39 36.43x34 met winnend voordeel, omdat 36...24-29 37.34x12 17x8 na het slaan een schijf verliest door 32-28.

35.28-23! 19x39 36.43x34! 9-13

37.30x8 2x13

Materieel is de stand gelijk, maar wit kan winnen zoals hij wil. Vijf zwarte schijven worden opgesloten door twee witte op 26 en 32.

38.38-33 13-19 39.48-43 20-24

40.43-39 18-22 41.32-28 21-27

42.34-29 31-36 43.29x20 27-32

44.37-31 32x23 45.31-27 22x31

46.26x37

en wit won. Valneris liet het er niet bij zitten en zou na een fraaie technische zege op Ndjofang nog in de groep vlak achter Groenendijk finishen.

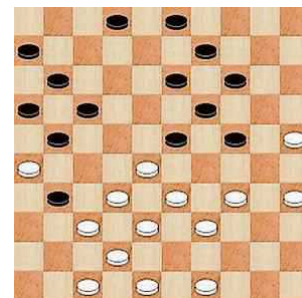
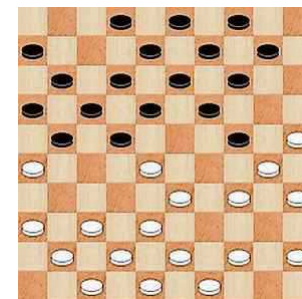

AUKE SCHOLMA

adscholma@hotmail.com