

## DAMMEN

# Grootmeesters klikken er op los

In de coronajaren heeft het online dammen – net als schaken – een ontwikkeling doorgemaakt met online toernooien en een paar livestreamers. Dat ging met alle groeipijnen van dien, zoals (vermeende) gevallen van valsspelen.

Toen het handen schudden weer mocht stopte de groei een beetje, maar recent is er een nieuwe ervaring: *Draughts Evolution Initiative* organiseert de *Champions League*. Elke dag is er om 21 uur een toernooi op Lidraughts met een moordend speeltempo van 1 minuut plus 1 seconde per zet – snel genoeg om het risico op zinvolle hulp van de computer uit te sluiten.

Spelers verzamelen in 60 minuten zoveel mogelijk punten. Snelle vingers of muis zijn een vereiste en ook de gunfactor speelt een rol: dat je tegenstanders snel opgeven in verloren positie – soms spelen ze door tot de laatste schijf en dat scheelt kostbare tijd. Deze formule slaat aan: elke avond doen zo'n 150 dammers mee met in de toptien steevast een internationale mix van (groot) meesters en pijlsnelle jeugdspelers, sommigen met een bekende alias, anderen incognito.

Thomy Mbongo uit Kameroen – alias *bobmarley* – heeft met acht eerste plaatsen in augustus de eerste *Player of the Month* titel (en 100 dollar) in de wacht gesleept. De kwaliteit van de gespeelde partijen is wisselend, maar af en toe zit toch een pareltje tussen. Of dat een 'bewussie' is of een haastig gespeelde variant die toevallig goed uitkomt, is altijd maar de vraag. Hoe dan ook leveren de snelle partijen veel spektakel, blunders en emotie op – het is wachten op de eerste streamers, zodat het publiek ook het gezicht van de snelle schuivers kan zien. De naar verluidt Nederlandse grootmeester *immutable* kan meerdere zetten per seconde spelen en heeft ook al een aantal keer het dagelijkse toernooi gewonnen. Allicht worden de pseudoniemen verklapt bij het uitreiken van de prijzen. We kijken even naar een grappige partij.

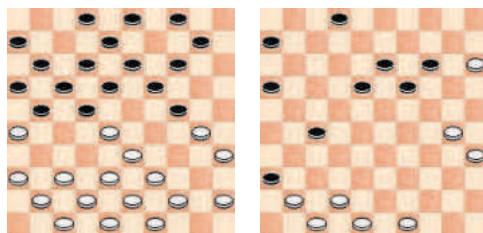

**immutable – bobmarley (Thomy Mbongo)**  
 1.34-30 17-22 2.40-34 11-17 3.30-25 6-11 4.44-40  
 1-6 5.50-44 19-23 6.32-28 23x32 7.37x28 20-24  
 8.41-37 16-21 9.31-26 11-16 10.46-41 7-11 11.34-  
 29 14-20 12.25x14 10x19 13.29x20 15x24 14.40-  
 34 5-10 15.34-30 9-14

### diagram 1

16.39-34?! Omsingelen is altijd lastig met versneld speeltempo – na deze zet kan zwart forceren. Of heeft wit het allemaal zo bedoeld? 16...22-27?! 17.37-32! 18-23 Er zit maar een ding op tegen de dreiging 23-29 en 17-22: zelf combineren. 18.36-31! 27x36 19.33-29 24x22 20.32-28 23x32 21.38x20 10-15 Maar zo wint zwart wel een schijf. Wit denkt 5 seconden na en maakt er het beste van. 22.44-39 15x24 23.39-33 4-10 24.34-29 10-15 25.29x20 15x24 26.45-40 12-18 27.40-34 18-23 28.43-38 21-27 29.30-25 3-9 30.33-29! 24x33 31.38x18 17-21 32.26x17 11x13 33.25-20! 8-12 34.34-30 12-18 35.20-15 9-14

Het al dan niet geplande langetermijnoffer begint zowaar zijn vruchten af te werpen – een witte doorbraak is onvermijdelijk. 36.30-24 19x30 37.35x24 14-20? Zwart wil zijn vangstellingen intact houden, maar de zet behelst een blundertje. 38.41-37! 20x29 39.37-32 27x38 40.42x24 en wit had gewonnen.

WOUTER SIPMA  
 woutersipma@gmail.com