

# Klassieke middenspelposities en Kingsrow

## De Haas-Molimard 48-42?

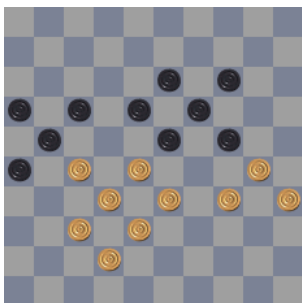

In deze klassieke standaardpositie is de overbekende winstgang:

1. ... 24-29 2. 33x24 17-22 3. 28x17 21x12 4. 24-20 14x25 5. 34-29 25x34  
6. 29x40 19-24 7. 40-34 24-29 8. 34-30 13-19! en zwart staat gewonnen.  
Het versmaden van de schijfwinst door 8. ... 29-33 9. 38X29 23X25 werd  
gerechtvaardigd door de overtuiging dat de overblijvende vijf om zes  
slechts remise zou opleveren. KR denkt daar echter anders over!!

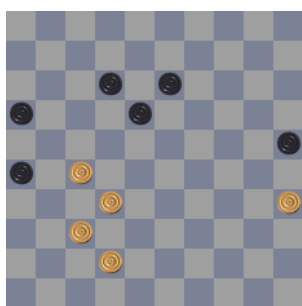

9. ... 23x25 10. 32-28 13-19 11. 42-38A 12-17 12. 37-32 16-21 13. 27x16  
26-31 14. 28-22B 17x37 15. 16-11 19-23 16. 11-7 37-41 17. 7-1 41-47 18.  
38-32 31-37 19. 32x41 47x36 20. 1-6 36-47 21. 6-44 47-20 22. 44-40 20-3  
23. 40-44 3-8 24. 44-33 8-19 25. 33-44 23-29 26. 44-11 18-23 27. 11-7 19-  
8 28. 7-11 8-2 29. 11-17 29-34 30. 17-12 23-29 31. 12-1 2-8 32. 1-18 8-17  
33. 18-27 17-44 34. 27-36 34-40 35. 36-47 29-34 36. 35-30 44-39 37. 47-  
36 40-45 38. 36-4C 45-50 39. 4-15 34-40 40. 30-24 39-28

En zwart wint

A 11. 28-22 verliest door 16-21

B 14. 38-33 31-36 15. 32-27 36-41 16. 27-21 17X26 17. 16-11 41-47 18. 11-07 47X15 19. 35-30  
25X34 20. 07-02 19-23 21. 28X19 15-10

C op 38. 30-24 volgt 25-30 en 39-22

## Varkevisser-Sijbrands 0-2 (NK 10-04-1969)

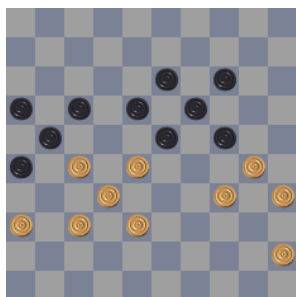

Analyse Sijbrands in Dam-Eldorado mei 1969

Partijverloop: 30-25A (17-22) 28X17 (21X12) 34-30 (24-29) 38-33 (29X38) 32X43 (23-29) 45-40 (12-17) 43-38 (17-21) 38-32 (19-23) B 40-34 (29X40) 35X44 (23-29) 44-40 (29-33) 30-24C (33-39) 27-22 (18X38) 24-20 (38-43) 20X18 (43-49) 18-12D (49X35) 12-07 (35-19) 25-20 (19X46) 36-31 (26X37) 20-14 (37-42) 14-09 (42-47) 09-04E (47-36) F wit geeft op.

A. Terecht taxeerde Varkevisser het afspel na 38-33 (24-29) 33X24 (17-22) 28X17 (21X12) 24-20 (14X25) 34-29 op verlies. Zwart kan dan o.a. door (23X34) 30X39 (19-23) 39-33 (12-17) 33-28 (13-19) 36-31 (19-24) 28X30 (25X34) 32-28 (17-21) een snelle overmachtswinst bewerkstelligen.

B. Op (29-33) 40-34 (18-23) 27-22 zou het remise zijn.

C. Op 40-34 wint (13-19) direct.

D. Dit eindspel moet altijd door overmacht gewonnen zijn. Op bijvoorbeeld 40-34 (39X30) 25X34 (21-27) en wit moet een schijf offeren i.v.m. de dreiging (26-31) 37X26 (16-21) 26X17 (49X?) enz.

E. Er dreigde 46-14!

F. Er dreigt (21-27) en op 04-15 volgt (46-10) en (21-27).

Tot zover de toen 19 jarige Ton Sijbrands. Er zitten echter enige barstjes in deze analyse.

### 1). De B variant wint wel!

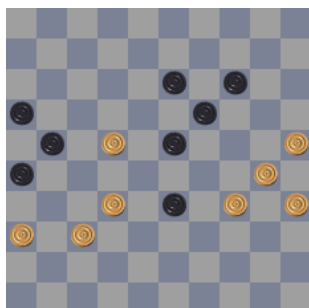

1. ... 23-29 2. 34x23 19x17 3. 30-24 33-39 4. 24-20 39-44 5. 20x18 44-49  
6. 32-28 17-22 7. 28x17 21x23 8. 25-20 23-28 9. 20-15A 49-32 10. 15-10  
32x46 11. 10-4 28-33 12. 35-30 33-38 13. 30-25 46-14 14. 4-15 38-43 \*

A 9. 20-14 49-21! (dreigt 28-32 en 26-31) 10. 36-31 21-32 11. 14-9B  
32x46 12. 31-27 28-33 13. 35-30 33-39 14. 30-25 39-44 15. 9-4 46-14 16.  
27-22 44-50 17. 22-18 50-11 18. 18-12 11-2 19. 4-18 14-3 \*

B 11. 14-10 32X46 12. 10-04 26X37 13. 04-15 46-41!! Een zet met een  
zwarte schijf was remise! 14: 35-30 28-32 15. 30-24 32-38 16. 15-04 37-42

### 2). Terug naar de uitgangspositie(analyse) en het partijverloop. Na 30-25 (17-22) 28X17 (21X12) 34-30 (24-29) 38-33 (29X38) 32X43 (23-29) 45-40 hebben wij de volgende stelling.

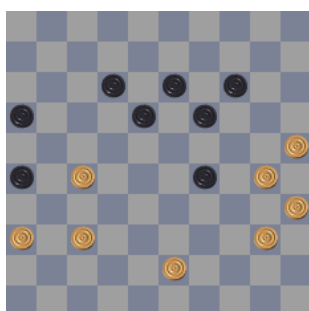

Het door Sijbrands gespeelde 12-17 wint niet! (12-17 wint wel weer na het door Varkevisser gespeelde 43-38). Spelgang na 12-17

1. 43-39 19-23A 2. 40-34 29x40 3. 35x44 23-28 4. 44-40 17-21 5. 39-33  
21x41 6. 33x22 18x27 7. 36x47 27-32 \* remise

A. (18-23) 30-24 (29X20) 27-22 (17X28) 39-33 (28X39) 40-34 (39X30)  
35x15 (13-18) 25-20 (14X25) 15-10 (23-28) 10-04 (18-23) 04-15 (28-32)  
32X23 (23X32) 15-33 (16-21) 33-47 (21-27) 47-15 (26-31) 15-29 (31-37)  
29-33 (19-23) 33-24 (23-28) 24-29 (25-30) 29-18

In het laatste diagram levert ook 19-23 niet meer dan remise op!!