

# Dammen

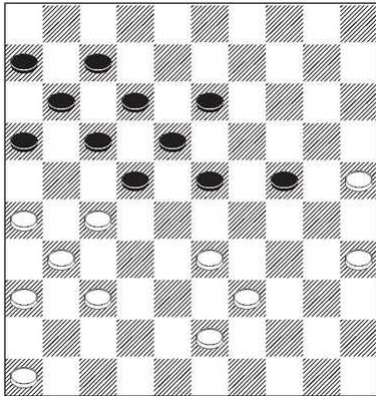

TON SIJBRANDS

Een kleine drie weken geleden overleed in zijn slaap Wim van der Kooij. De 63-jarige Van der Kooij genoot in de damwereld niet alleen bekendheid als meervoudig deelnemer aan het nationaal kampioenschap, maar ook als jarenlang trainer van het Bossche Heijmans/Excelsior. Daarnaast publiceerde Van der Kooij veel in tijdschriften en boeken. Aan zijn bijdragen, die zich door een hoge kwaliteit kenmerkten, viel de grondige research die eraan vooraf was gegaan moeiteloos af te lezen.

Het is waar dat Van der Kooij bij zijn zeven NK-optredens (hij maakte zijn debuut in 1981 en nam in 2009 voor het laatst deel) niet echt potten wist te breken. Maar incidenteel deed hij beslist van zich spreken. Zo won hij in 1981 op overtuigende wijze van Hans Jansen. En in het NK 1992 versloeg hij in fraaie partijen zowel oud-wereldkampioen Jannes van der Wal als de minstens zo geduchte Rob Clerc.

Misschien speelde Van der Kooij, die overigens dertien(!) maal de Brabantse titel veroverde, zijn mooiste partij wel tegen Kees Thijssen in de halve finales van 2003. Er kleeft alleen één 'smetje' aan: in het 4x3-dammeneindspel verblunderde hij de verdiende winst. Daarom heb ik gekozen voor een andere modelpartij, te weten

het principiële gevecht dat hij in 1998 van Alex Mathijssen won. De partij doet op treffende wijze de charme en de kracht uitkomen van dié specifieke hekstellingvorm waarin de zet 46-41 consequent achterwege is gelaten.

Van der Kooij-Mathijssen

Halve Finales NK 1998

1.34-29 19-23 2.40-34 14-19 3.45-40 10-14 4.50-45 5-10 5.31-26 20-25 6.37-31 14-20 7.41-37 20-24 8.29x20 25x14 9.35-30 17-22 10.33-29!? 11-17 11.30-24!? 19x30 12.34x25 23x34 13.40x29 6-11 14.32-27! 15-20 15.38-33 10-15 16.42-38 13-19 17.29-24 20x29 18.33x13 8x19 19.38-33 19-23 20.33-29 23x34 21.39x30 2-8 22.47-42 8-13 23.42-38 14-19 24.30-24 19x30 25.25x34 13-19 26.44-39 9-13 27.45-40 19-23 28.34-30 15-20 29.40-35 4-9 30.38-33 9-14 31.39-34 20-25 32.34-29 25x34 33.29x40 14-20 34.40-34 3-9 35.43-39 9-14 36.49-43 20-25 37.34-30 25x34 38.39x30 14-20 39.30-25 20-24 40.43-39 1-6 41.48-43

Zie diagram

Opmerkelijk: bijna dezelfde stelling zou zich in de beroemde partij Boomstra-Ivanov 2013 voordoen! Ook toen was na 23-28 en 37-32 enz. een doorbraak niet meer te voorkomen.

41...23-28 42.37-32! 28x37 43.31x42 22x31 44.26x37! 18-23 45.43-38! 12-18

Meer verdediging bood 45...13-19 46.39-34 23-28 47.33x22 17x28. Omdat dan 48.34-29? 24x33 49.38x29 19-23! 50.29x18 12x23 niet meer schijnt te winnen, had wit zijn heil in het macro-eindspel na 48.38-32! 28-33 49.34-29! 33-39 50.29x20 moeten zoeken.

46.39-34! 23-28 (ook het relatief taaiere 46...13-19 47.33-29! 24x33 48.38x29 7-12/17-22 had uiteindelijk verloren) 47.33x22

17x28 48.34-29! 24x33 49.38x29 13-19 50.35-30! 11-17 (laat alle hoop varen; maar 50...18-22 51.42-38! had zwart evenmin kunnen redden, om van 50...19-23 51.42-38 23x34 52.30x39 maar te zwijgen) 51.29-23! 18x29 52.30-24 19x30 53.25x32 en met een volle schijf méér won wit gemakkelijk.